PRECIO EN TODO EL PAIS
VEINTE CENTAVOS

LA NACION

Ediciión de 18 páginas

AÑO IX

SUSCRICION: Por 1 año: $ 60.—Por 6 meses: $ 32.
Por 3 meses: $ 17. — Por 1 año, extranjero: $ 120.

SANTIAGO DE CHILE, MIERCOLES 28 DE ENERO DE 1925

TELEFONO INGLES 3113 - 3114
AGUSTINAS 1253 - 1269

Núm. 2,937.

UNA GRAN BAILARINA RUSA

Thamara Karsavina, llamada la más grande de las bailarinas rusas, y al mismo tiempo una de las mujeres más hermosas de ese país. La Karsavina se encuentra actualmente en los Estados Unidos, donde ha obtenido un éxito clamoroso.

LA VUELTA DEL INOCENTE

Cuento por Alfred Capus

En una pequeña ciudad de provincia. Juan Précheur, víctima de un error judicial, y cuya inocencia ha sido reconocida, ha regresado desde el penal de Nueva Caledonia a su pueblo natal. Treinta y ocho años, carácter bondadoso.

ESCENA PRIMERA

JUAN PRECHEUR, EL ALCALDE

El alcalde.—Querido Juan: vengo con una misión bastante delicada. No se asuste usted... No es el funcionario quien le habla, es el amigo. Yo no soy de esas personas llenas de prejuicios que creen que una condena, y sobre todo una condena inmerecida, deshonra a un hombre. A mi juicio, hay que dejar siempre un lugar para el arrepentimiento. Se puede robar o asesinar bajo la influencia de circunstancias particulares y no ser malo en el fondo.

Juan Précheur.—Le agradezco el buen juicio que le merezco, señor alcalde. Pero debo advertirle que, por lo que hace a mí, mi inocencia ha sido reconocida de modo bastante público.

El alcalde.—Ya lo sé, hijo; y tendrá que reconocer que no he escatimado mis relaciones para que regresara usted de allí... Si no ha estado usted en Nueva Caledonia más que cinco años, alguna intervención he tenido yo en ello. Conocía a su familia, que era muy honrada; a usted mismo lo conozco desde niño. Recuerdo perfectamente que tuvo varias veces el premio de aplicación en la escuela municipal. Le digo todo esto para que no le moleste mi proposición... Cuando le acusaron de haber asesinado a la vieja Morand para robarla, pensé: "Aquí debe de haber un error". Cuando supe que el Tribunal había apreciado circunstancias atenuantes, me alegré mucho. Cuando el juez de instrucción me dijo que estaba seguro de su culpabilidad, yo no le hice observación alguna, porque mi condición de primer magistrado de la localidad me imponía una gran reserva, pero yo me decía: "Précheur es inocente. No nos apresuremos". Y el día ha llegado, amigo mío, y yo estoy muy satisfecho.

Juan (conmovido).—¡Señor alcalde!...

El alcalde.—¡Oh! La confesión de ese miserable Martín ha sido categórica. ¿Quién hubiera creído eso de él? Un hombre tan simpático, tan querido de todos, que a los cinco años tiene remordimientos, se emborrachaba... y a ve el resultado... ¡La embriaguez, amigo mío, la embriaguez! No se embriague usted nunca. En fin: él era el bandido que había matado a la madre Morand. Hay momentos en que apenas si puedo creerlo... A propósito de Martín, ¿sabe lo que debiera hacer usted?

Juan.—No.

El alcalde.—Oígame, Précheur. Como le decía, Martín era muy simpático, no tenía aquí más que amigos... Era un buen obrero... Además, al confesar, tendrá usted que reconocer que le ha prestado un gran servicio. Sin él seguiría usted en Nueva Caledonia, ¿no es así?

Juan.—¡Es un miserable!

El alcalde (severo). — ¡Ingrato ya!

Juan.—Si hubiera confesado hace cinco años...

El alcalde.—¡Qué demonio, amigo mío! Nadie hay perfecto. Hay que ser indulgente... Pero, sigo. La opinión pública vería con gusto que, a cambio del favor que le ha hecho Martín, hiciera usted algo por él. No es rico; va a ser muy desgraciado. Usted, en cambio, ha tenido tiempo de hacer economías. Estoy seguro de que si mañana saliera el periódico de la localidad diciendo que había usted enviado cien francos a su... sucesor, esta generosidad produciría excelente impresión entre sus convecinos.

Juan.—¡Nunca! ¡A un bandido semejante!

El alcalde.—Se equivoca usted. Su situación es excepcional y muy delicada. Conste que no hablo por mí. Soy hombre sin prejuicios, y no tendría inconveniente en sentar a mi mesa a un inocente; pero no encontrará usted la misma independencia en los demás. Con razón o sin ella, una cadena a trabajos forzados perjudica siempre. Piense usted además que es usted la primera víctima de un error judicial que ha habido en la población, y nadie le ha de agradecer que haya usted tomado la iniciativa. En fin: no soy yo el llamado a aconsejarlo, pero piense en los cien francos de Martín. Luego volveremos a hablar. Adiós.

ESCENA II

JUAN PRECHEUR. UNA VECINA

La vecina.— Buenos días, señor Precheur.

Juan.— Buenos días.

La vecina.— ¿Qué tal le ha ido a usted? Yo soy quien proporcionaba leche a ese buen hombre... a ese bandido de Martín. Era un criminal, pero le gustaba la leche. Era uno de mis parroquianos más antiguos. Por eso yo me he dicho: puesto que pierdo un parroquiano, tengo que buscar otro y vengo a ver si quiere que le sirva la leche a diario.

Juan.— Muy agradecido, vecina; pero no bebo leche; no me gusta.

La vecina.— ¿Qué no le gusta? Pues a Martín le gustaba.

Juan.— Pues yo no puedo ni probarla. Sin eso, crea usted que...

La vecina.—También la tía Morand era parroquiana mía cuando usted... (rectificando), cuando fué asesinada.... ¡Sí que me cuesta usted dinero! ¿Quién sería el miserable que...?

Juan.— Me parece que Martín ha confesado bien claro...

La vecina.— Confesado, confesado... ¡Hum!... Ya puedo decir que es usted hombre de suerte.

Juan.— ¿Pero qué está usted diciendo?

La vecina (alejándose).— Nada no digo nada; pero no seré yo quien salga ya de noche fuera de casa.

ESCENA III

EL ALCALDE, JUAN PRECHEUR

El alcalde (muy enfadado).— Es preciso que acabe esto.

Juan.— Ya he reflexionado, señor, alcalde. Enviaré los cien francos.

El alcalde.— ¡De eso se trata ahora, desgraciado! ¡Me he enterado de que ayer ha dicho usted a lo menos a cincuenta personas que era inocente!

Juan.— ¡Y lo soy!

El alcalde.— ¡Pero eso es intolerable! ¡Cualquiera que le oyese creería que no había en toda la localidad más inocente que usted! ¡Si cree usted que ese es medio de tener amigos! ¡Inocente! ¡Hay mucha gente inocente, no vaya usted a creer! ¡No es ustel el único!

Juan.— No volveré a decirlo.

El alcalde.— ¡Y si fuera eso sólo! Pero hoy han llegado tres ingleses y no hacen más que pedir que les enseñe el inocente... ¡Comprenderá usted que esto es humillante para nosotros! Esto aparte de que aquí no nos son simpáticos los ingleses. No puedo ocultarle que la gente está contra usted. No ha tenido el menor tacto... (Dulcificando el tono de sus palabras.) Vamos, querido Précheur, hágase cargo de su situación y no la empeore. Piense en que el juez que lo ha condenado pasa aquí los veranos. ¿Cree usted que después de lo ocurrido debe encontrarse con él? Créame: la nueva ciudad donde usted puede vivir es París. Siga mi consejo: váyase allí. En París, con una buena conducta, no le será difícil rehabilitarse, y quién sabe si al fin sus convecinos olvidarán y perdonarán. Entonces me tendrá usted a su lado para todo. El tren sale a las ocho; no deje usted de marcharse esta misma noche.

Juan (triste).— Me iré, señor alcalde.

El alcalde.— Adiós, y buena suerte.

A. C.

CHAPLIN Y SU ESPOSA

Como se sabe, Carlitos Chaplin ha contraído matrimonio con Lita Grey. En esta fotografía vemos a la popular pareja ensayando para la filmación de una película, cuya acción se desarrolla en el territorio de Alaska.

¡OH. MARGARITA!

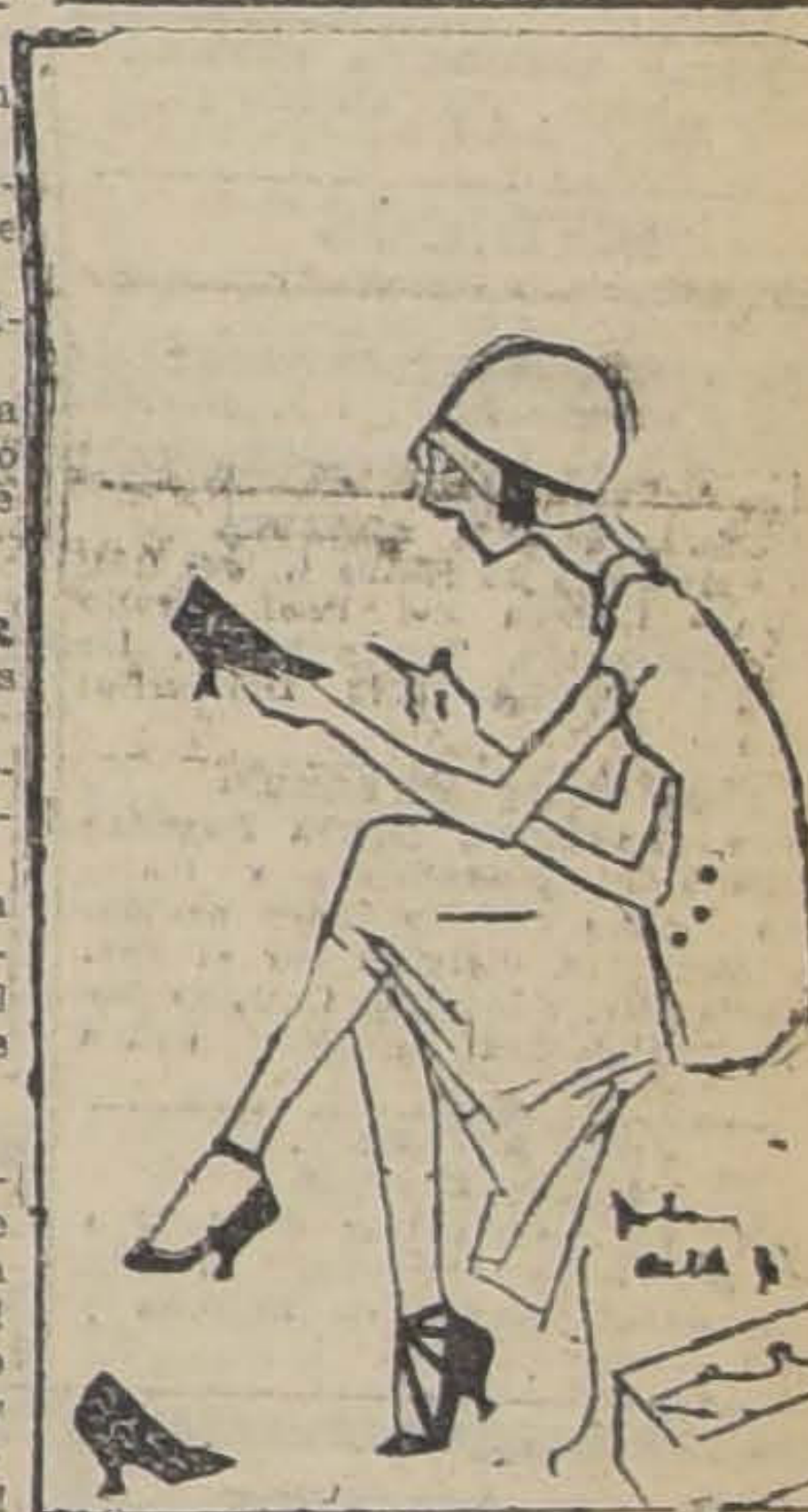

Margarita dice: Los maridos son lo mismo que los zapatos; molestan mientras no están amansados.

Avisos de Remate

ULTIMA PAGINA

HOY	EL TATTERSALL.—ANIMALES GORDOS.
Mañana	FERIA IZQUIERDO.—GRAN FERIA.
Mañana	VICTOR ARAYA.—REMATE MERCADERIAS, INSTALACIONES Y AUTO. CASA SANTO DOMINGO.
Mañana	VICTOR ARAYA.—MENAJE DE CASA. SIGLO XX, 364.

ES COMO UN GUANTE!....
dice el que usa
Hanan
No hay mejor calzado Norte-Americano
A
$ 87.00
Un Precio de Ocasion
GATH & CHAVES

JABON
MENTANOL
EL MEJOR.

ARRIENDAS

en bajos, dos casas habitación una en Agustinas 613, de siete piezas con parquet, fuera de servicios, y otra en Lord Cochrane 130, de diez grandes piezas.

Para verlas y tratar, verse con sus dueños.

CASA E. TURRI

HUERFANOS 955

ORDENES EXCLUSIVAS

ARRIENDO ESTAS DOS ESPLENDIDAS CASAS

$ 500.— Luis Beltrán, Ñuñoa, espléndida casa-quinta, 14 piezas fuera dependencias, gran huerto, etc.

$ 500.— Avenida Recoleta, en la mejor situación, cómoda casa bajos, compuesta de 10 piezas, dependencias, 2 patios, huerto, etc.

PARA VER ESTAS CASAS SOLICITAR ORDENES A:

ARMANDO ARCE M

MORANDE 410

GUIA PROFESIONAL

ABOGADOS

GABRIEL AMUNATEGUI Y SALVADOR DE LA VEGA
udio: Huérfanos 1153. Oficinas y 33. Casilla 3051. Teléfono número 3507.

FEDERICO DUNCKER BIGGS
érfanos 833. Altos Banco Germánico. Casilla número 219. Teléfono número 295.

ALBERTO DURAN E.
érfanos 1235. Oficina 8. Casilla 2914

LADISLAO ERRAZURIZ LUIS QUINTEROS T.
munátegui 201. Teléfono N.o 633.

BERNARDINO LEIVA OTTMAR STEGMAIER
ndera 552. Casilla 2068.

NICANOR ELGUETA
Galería Alessandri 19. Altos. Teléfono 586.

GALVARINO GALLARDO NIETO
Ahumada 165.

HECTOR ARNALDO GUERRA
Especialmente: Nulidades matrimonios, divorcios y juicios criminales. Galería Alessandri 24. Teléfono 4352 Consultas 4 a 5.

OSVALDO HEVIA
Morandé número 244. Casilla 1831.

MANUEL MERINO E. LUIS MERINO
Bandera 166. Teléfono 2077. Casilla 107. De 10 a 11 1|2 A. M.

VICENTE MOLINOS GAETE
Agustinas 1148. Teléfono 2110. De 11 a 12 y 2 a 4.

NICOLAS MARAMBIO MONTT
San Antonio 570. Casilla 2699. Asuntos civiles y especialmente cuestiones mineras.

ROBERTO DE PETRIS
Estudio y domicilio: Galería Alessandri 25. Teléfono 156. Casilla 4044

ANTONIO PLANET O.
Especialmente cuestiones comerciales. Estudio: Bandera 239. Casilla 334. Teléfono 1137.

HUBERTO SALGADO GALLARDO
Criminalista. Alegatos Cortes. Nulidades matrimonios. Estudio domicilio: Bandera 667. Atiende clientes franceses e ingleses en su idioma.

SALAS ROMOS HNOS. LUIS Y VICTOR A. SALAS ROMO
Abogados. Trasladaron sus oficinas a Compañía 1325. Teléfono 1527. Casilla 2231.

LISANDRO SANTELICES E.
Abogado. Compañía 1246. Teléfono N.o 831.

HUMBERTO YAÑEZ VELASCO
Agustinas 618. Teléfono 1614.

EMILIO TAGLE RODRIGUEZ
Atiende especialmente asuntos comerciales y mineros. Bandera 75. Bolsa de Comercio 3er. piso, oficina 207. Teléfono 2018.

AGUSTIN VIGORENA RIVERA
Edificio Ariztía. Piso 6.o N.o 16.

MEDICOS

DR. ITALO ALESSANDRINI
Cirugía y ginecología, 1 a 3. Merced 322. Teléfono 3555.

DR. ANIBAL ARIZTIA
Médico Hospital de Niños R. del Río, Ayudante Clínica del Prof. Prado Tagle. Consultas, Teatinos 321. De 2 a 3.30. Teléfono 1773. Domicilio: Agustinas 1319.

INSTITUTO DE SALUD
Cisterna (Población Nueva España)
Destinado al diagnóstico y tratamiento de las enfermedades nerviosas y mentales, dirigido por el doctor Fontecilla, Santiago, Delicias N.o 1626. Electricidad médica, baños, etc.

JOSE AVILES A.
Médico-Cirujano
Nataniel 267. Consultas de 1.30 a 4 P. M. Especialmente: Cirugía, Partos, enfermedades de señoras y sociales.

DR. CARLOS D. AGUIRRE
Especialmente vías urinarias. Venéreas, sífiles. Consultas de 5-8. Carmen 191.

DR. AMUNABAR OSSA
Oculista. Catorce años Europa, tres años médico Director Hospital de Ojos, condado Standford (Inglaterra) 21 Mayo 578. De 2-4. Teléfono 602.

DR. LUIS AGUILAR
Médico cirujano. Regresó de Europa. Castro 107. De 1.30 a 3. Teléfono 218.

DR. LEONCIO ANDRADE
Medicina interna, Rayos X. Merced N.o 136. De 2 a 5. Teléfonos 1393 y 4528.

DR. ARNELLO
Cirugía, anestesia general, venéreas. García Reyes 17. De 12-3. Hospital San Vicente 4-5.

DR. BUNSTER
Santa Rosa 86. Consultas de 3 a 4. Teléfono 3476.

ARTURO BARRAZA ARAYA
Médico-Cirujano
Especialmente vías urinarias, venéreas, sífilis. De 3 a 6. Puente N.o 557. Teléfono 4374.

DR. BORQUEZ SILVA
Estudios Europa Pulmón, corazón, estómago. intestino. Rayos X. 3 a 6. Arturo Prat 80. Teléfono 19, Matadero.

DR. RIFO BUSTOS
Estudios en Europa. Medicina interna. Preferentemente corazón y stómago, 2 a 5. Cochrane 177.

DR. BISQUERT
Vías urinarias, sífilis. Moneda 859. De 3 a 6. Casilla 2563. Teléfono N.o 953.

Dr. BRONFMAN

Estudios en Europa. Cirugía, enfermedades señoras. Venéreas. 2 a 5. Compañía 1463. Teléfono 3457. Teléfono domicilio 3686.

DR. JULIO BUSTOS
Médico Ciudad. Santiago. Medicina interna. Niños, sífilis. Recoleta 707. De 2 a 4.

DR. ROBERTO BALTRA G.
Medicina general, vías urinarias. 3.30 a 6. Ahumada 11. Teléfono 170, Parque.

DR. BEAUMONT
Ayudante servicio ginecología Hospital Salvador. Santo Domingo 975. De 3-5. Domicilio: Ovenida Manuel Montt 1541. Teléfono 93. Santa Elena.

Dr. BARRENECHEA

Oculista, especialista en oídos, nariz, garganta. Huérfanos 801, esquina San Antonio.

Dr. MARIANO BAHAMONDE RUIZ
Cirugía y ginecología. Cochrane 66. De 1 a 3. Domicilio: Delicias 1230. Teléfono 4430.

DR. ALEJANDRO BUSTAMANTE
Homeópata
Titulado en México. Consultas: Cochrane 139.

DR. HECTOR CORONA T.
Se dedica exclusivamente a exámenes de laboratorio. Delicias 868. Teléfono 2483.

DRA. JULIA CLAVERIA
Afecciones bronco-pulmonares, curación del asma. Consultas: 1 - 3. Ejército 660.

Dr. RODOLFO CASTILLO

Jefe servicio oídos, nariz y garganta, Hospital San Borja. De 2 a 5. en Delicias 1164.

DR. ALDO CONTRUCCI
Etudios Europa. Medicina interna. Sífilis, Nataniel 142. 2.30 a 430. Jefe clínica Prof. Brockmann. Teléfono 3340.

Dr. LEONIDAS CORONA T.

Regresó de Europa
Laboratorio Clínico
Delicias 868 — Teléfono 2483
REACCION DE WASSERMANN
Química Bacteriológia
VACUNAS

DR. CASTAÑEDA IGLESIAS
Ex-Médico residente del Hospital Niños. Compañía 1839. Teléfono 254

DR. EDUARDO CRUZ COKE L.
Medicina interna. Merced 305. De 4.30 a 6.30. Teléfono 4205.

DR. CROIZET
Trasladóse Londres 25, entre Serrano y San Francisco. Teléfono 637. De 1 a 3.

Dr. LEON CHONCHOL
Medicina general. Rayos X. Sífilis, piel, venéreas. Regresó. Gálvez 61.

Dra. JUANA DIAZ MUÑOZ
Especialista enfermedades señoras y niños; 4 a 5. Delicias 858. Teléfono N.o 1715.

IGNACIO DIAZ MUÑOZ S.
Medicina general. Vías urinarias; 3 a 6. Bandera 574. Teléfono 3424.

Dr. CARLOS DOREN
Enfermedades de señoras. Cirugía. Monjitas 536. Teléfono 2571. Consulta: 1 a 4.

Dr. RODRIGO DONOSO GAETE
Médico Hospital Salvador. Medicina interna. Consultas de 1.30 a 3 P. M. menos los Sábados. Amunátegui 32. Domicilio: Santo Domingo 1477. Teléfono 256.

Dr. JOSE DONOSO DONOSO

Médico Cirujano
Horas de consulta: de 2 a 4.
Miraflores 457 —Teléfono 2772

Dr. RICARDO DONOSO
Enfermedades del corazón. pulmón. Regresó de Europa. 2.30 a 4.30. Agustinas 619.

Dr. EDUARDO DE RAMON
Regresó de Europa. Cirugía, enfermedades señoras; 1 a 3. Agustinas N.o 1606. Teléfono 3623.

Dr. DIMITSTEIN

Agustinas 1308, esquina Teatinos. Rayos X. Medicina general. Especialidad corazón, pulmón, estómago o hígado. 1 a 4. Teléfono 3848.

Dr. ESPINA
Rayos X. Medicina interna. Estudios Europa. Catedral 1425, cerca Amunátegui. Teléfono 2102. De 1.30 a 4.

Dr. FRANCISCO EDWARDS
Estudios Europa. Vías urinarias. Teatinos 10. De 2 a 3.

Dr. FUENZALIDA BRAVO
Profesor extraordinario. Enfermedades de niños. Merced 560. Teléfono N.o 1721, 2 a 4.

Dr. FONTECILLA
Estudios Europa. Afecciones pulmonares y nerviosas. Rayos X. pneumotorax artificiales, tuberculinoterapia, etc. Delicias 1626.

Dr. CARLOS GARCES BAEZA

Delicias 1276 — Teléfono 3747
Exámenes químicos, bacteriológicos. Reacción Wassermann. Medicina interna. 3.30 a 5.30.

Dr. RICARDO GUNTHER
Ayudante clínica ginecológica universitaria. Cáncer, aplicaciones de Radium, 2 a 4. Avenida España 696 Teléfono 253. Parque.

DOCTOR GIANELLI
ESTUDIOS EUROPA
SIFILIS PIEL VIAS URINARIAS
21 de MAYO 562
CONSULTA de 2 a 6

Dr. GLEISNER V.

Consultas de 4 a 6. Pulmón, corazón, hígado, riñón, intestinos, etc. Sífilis. Castro 26.

Dr. FELIX GROHNERT B.

Enfermedades de la piel, sífilis y venéreas
Luz ultra violeta, radioterapia De 3 a 6. Ejército 391.

Dr. VICTOR M. GACITUA
Partos. Enfermedades de señoras. Trasladóse. Merced 312, 2 a 4. Teléfono 976.

Dr. FUENZALIDA CORREA
Cirujano. Enfermedades señoras, partos; 2 a 3. Huérfanos 745. Teléfono 406.

Dr. GREENE
Estudios Europa. Cirugía y ginecología. San Martín 509, 2 a 4. Teléfono 2860.

Dr. ANIBAL GREZ
Oídos, nariz, garganta. De 1.30 a 3.30. Merced 324. Teléfono 3555.

Dr. ENRIQUE GONZALEZ M.
Estudios Europa. Especialista estómago, intestinos. hígado, diabetes, obesidad, reumatismo. Ejército 644. De 1.30 a 3.30.

Dr. GUSTAVO GIRON L.
Cirugía y ginecología. Brasil 32. Teléfono 3126. De 2 a 3.

Dr. MARIO GARCIA DOMINGUEZ
Medicina general. Enfermedades señoras. Partos. Venéreas; 1 a 5. San Diego 65.

Especialista, ojos, oídos, nariz y garganta

DR. GARCIA COLLAO
Estudios Europa, San Antonio 148. De 4 a 6.

Dr. J. MONTERO C.
Medicina interna. Venéreas, de 1 1|2 a 3, y de 6 a 8. Clínica nocturna 9 a 10. Agustinas 1060.

Dr. ALEJANDRO INFANTE
Médico Jefe Policlínico Niños Hospital Salvador. 2 a 4. Delicias 253.

AGUSTIN INOSTROZA
Cirugía general. Especialmente de niños. Sífilis. De 4 a 6. Puente 583

Dr. ROBERTO JARAMILLO
Ejército 707. Teléfono 142. Parque.

Dr. ARNULFO JOHOW
Estudios Europa. Cirugía y ortopedia. Adultos, niños. 3-4. Santo Domingo 1523. Teléfono 1033.

Dr. ALBERTO KORNER ANWANDTER
Estudios en Estados Unidos. Cirugía, ortopedia. Consultas: 10-12, de la mañana. Santo Domingo 614.

Dr. TEODORO LEIBLE
Enfermedades nerviosas. Medicina interna. Aplicaciones eléctricas. De 3 a 6. Olivos 794.

INSTITUTO RADIOLOGICO
Radioscopia, radiografía, radioterapia, aplicaciones radium.

Dr. ADOLFO KAPLAN
Estudios Estados Unidos y Europa. Compañía 1429.

Dr. H. LEA-PLAZA

Estudios Europa. Compañía N.o 2115. De 2 a 5. Teléfono N.o 3880

Dr. LABRA LETELIER
Nariz, garganta, oídos. Consultas de 1 a 5. Compañía 1361.

Dr. ARMANDO LEON I.
Cirugía. Compañía 1909. Martes, Jueves, Sábados; 1 a 3. Teléfono 3846.

Dr. LOIS
San Pablo 1236. Medicina general. Vías urinarias. Sífilis. De 1 a 5.

Dr. LAVAL
Medicina interna. Lord Cochrane 340. De 2 a 4.

Dr. G. MORAGA FUENZALIDA
Regresó Europa. Enfermedades niños. Cochrane 118. Teléfono 2804. De 2 a 4 1|2.

Dra. CORA MAYERS
Médico Cirujano
Regresó de Estados Unidos. Especialista en niños. Luz ultra-violeta. Ahumada 49. Teléfono 711.

Dr. ERNESTO MOLINA G.
Serrano 68
Cirugía general. Regresó de Europa. Consultas: de 4.30 a 6 P. M.

ENFERMEDADES DEL CORAZON
DOCTOR MAHOTIERE
Estudios en Europa. Compañía 1973 Consultas de 1 a 4.—Rayos X y Laboratorio.

Dr. JUAN MARIN B.
Cirugía general. Enfermedades niños. Delicias 1164. De 2 a 4.30. Domicilio: San Diego 1849.

Dr. MORALES BELTRAMI
Medicina general. Especialmente niños. Catedral 2257. De 1 a 3.

Dr. MORALES VILLABLANCA
Sífilis, venéreas, piel, medicina general. Exámenes sangre. Merced 486 3 a 6.

Dr. MUÑOZ VALENZUELA
Médico residente Hospital Niños. Enfermedades niños. Tuberculosis, infantil. Matucana 303. 2 a 5. Teléfono 158.

Dr. OSCAR MELENDEZ
Medicina interna. Sífilis. Consultas en Santo Domingo 1036, de 2-4, y 21 de Mayo 573, de 4-5. Domicilio: Ejército 141. Teléfono 2821.

Dr. H. NUÑEZ ZAMORA
Matucana 289. Teléfono 291. Estación. 1 1|2 a 3 1|2. Sábado, 4-6.

Dr. MALBRAN
Enfermedades mentales y nerviosas. De 2 a 4. Se trasladó a Huérfanos 1880.

Dr. JUAN MONTENEGRO M.
Enfermedades de niños. Compañía 1770. Teléfono 2130. De 2 a 4.

Dr. MANUEL MORENO
Medicina general, particularmente: riñón, estómago, intestinos. Tratamiento especial. Tuberculosis pulmonar. Estudios Europa. San Francisco 155. De 2.30 a 4.30.

Dr. LUIS OPAZO P.
Jefe Policlínica Niños. Universidad de Chile. Compañía 3007. Teléfono 48. Estación.

Dr. TORRES TORRES
Jefe clínica prof. Korner. Especialista enfermedades señoras y cirugía. Catedral 1249. De 2 a 6.

Dr. VEGA MACHER
Exclusivamente pulmón. Nataniel 109. De 2 a 3.30. Lunes y Miércoles.

Dr. G. E. VIDAL S.
Delicias 2696. Teléfono 215. Estación. Consultas: 6 a 7.

DR. RAUL VENTURA JUNCA
Médico residente Hospital Salvador Medicina interna. Especialmente sistema carno-vascuis. Riquelme 140 De 4.30 a 6. Teléfono 3828.

Dr. ORREGO PUELMA
Médico Hospital San Juan de Dios. De 3.30 a 6. Agustinas 1314. Teléfono 1217.

Dr. PAREDES F.
Amunátegui 33. Especialmente enfermedades señoras. Ginecología. Consultas de 2 a 4.

Dr. A. CUSTODIO POBLETE
Medicina interna y niños. Recoleta 65. De 1.30 a 3.30. Teléfono N.o 4365

Dr. PANTOJA

Corazón, pulmón, estómago, sífilis. Delicias 1276. De 2 a 4. Teléfono 3747. Santo Domingo 1036. Teléfono 374. De 6 a 8.

Dr. MARCIAL PARADA
Oídos, nariz, garganta. De 2 a 6. Santo Domingo 831. Teléfono 1859.

Dr. DAVID PULIDO
Enfermedades niños. Santo Domingo N.o 1790. Teléfono 2152. De 1 a 3.

Dr. PRUNES
Estudios Europa. Jefe clínica, piel, sífilis, venérea. Merced 490. Casilla 3896.

Dr. PATIÑO MAC-IVER
Medicina interna. Enfermedades niños. Libertad 448. De 2 a 4. Teléfono 1636.

Dr. ALBERTO PANATT
Médico jefe Policlínico. Prof. Prado Tagle. Pulmón, corazón, estómago, hígado. Rayos X. Teléfono 1211. Trasladóse a Delicias 1416. De 1 a 4.

Dr. LUIS QUIROGA
Medicina general. Consultas: 4 a 5.30. Catedral 1452. Teléfono 3760. Atenderá durante vacaciones.

Dr. ALBERTO RAHAUSEN
Cirugía general. Compañía 2928. Teléfono 192. Estación. De 2 a 4.

Dr. AQUILES RIVEROS
Graduado en Bruselas. Partos, señoras, medicina general. Consultas en su

SANATORIO
Avenida Matta 586. Pensionado para partos. operaciones, medicina, aislamiento y curación nerviosa; morfinómanos. Teléfono 97. Matadero.

Dr. JOEL RODRIGUEZ P.
Estudios Europa. Medicina interna. Especialidad estómago, intestinos. Rayos X. De 2 a 4. Amunátegui 559. Teléfono 2810.

Dr. CESAR RODRIGUEZ LEON
Medicina interna. Enfermedades de niños. Catedral 2607, 1 a 2; y Bascuñán Guerrero 1013. 4 a 5

INSTITUTO SANITAS

AGUSTINAS 1955
Laboratorio auto-vacuna, radioscopias, terapia de radium y de Rayos X. Luz ultra-violeta. Aplicaciones eléctricas. Instalaciones de radium. baños de ácido carbónico, diatermia.

Dr. SCROGGIE
Especialidad enfermedades de niños. Jefe de la Clínica de Niños. Universidad de Chile. Consultas de 2 a 4 de la tarde. Rosas 1157.

Prof. Dr. SOTO PARADA
Laboratorio Clínico. Moneda 1035. De 3 a 6.

Dr. MARCO A SEPULVEDA
Laboratorio Bandera 736. Teléfono N.o 2331. Exámenes completos sangre, orina, esputos, etc. Cultivos auto-vacunas. Abierto a toda hora.

Dr. SANTANDER
Estudios en Europa. Medicina interna, especialmente estómago e intestinos. Rayos X. Alameda 938. De 2 a 5.

Dr. STOLTING
Oculista. Médico recibido Alemania, Chile. Moneda 627. De 3 a 6.

DR. CRISTOBAL SAENZ
Estudios Europa. Afecciones médico-quirúrgicas de abdomen. Especialmente estómago, sífilis. Rayos X. De 2 a 4. Agustinas 1889. Teléfono 3098.

DR. CARLOS SEAMAN
Médico cirujano. Consultas: 1.30 a 4. Trasladóse, Delicias 225.

DR. OTTO SCHWARZENBERG
Enfermedades de niños. Consultas 2 a 3. Martes, Jueves y Sábado. Lunes y Viernes 2.30 a 3.30. Santo Domingo 1523. Teléfono 1033.

DR. HELLMUTH SIEVERS W.
Médico-cirujano, Domicilio, Molina 72. San Antonio 275. De 2 a 3 1|2.

DR. J. M. VERGARA KELLER
Regresó de Europa. Partos, ginecología. Agustinas 828. De 2 a 4. Teléfono 3355.

DR. VILLAGRA
Estudios Europa. Unicamente Pulmón. Rayos X 3. Dieciocho 437-A Teléfono 134 (Parque).

DR. JAIME VIAL OLTRA
Ex-Director Sanatorio San José para tuberculosis. Pulmón, corazón, estómago. Laboratorio: 2-3 1|2. Catedral 1433. Teléfono 2006.

LABORATORIO VIDAL
Exámenes de sangre, orina, etc. Autovacunas. Catedral 1433. Tel. 2206.

PROF. DR. VARGAS SALCEDO
Exclusivamente cirugía. Trasladóse Compañía 2499. Teléfono 1060. Martes, Jueves, Sábado, 2 a 5.

DR. VICUÑA HERBOSO
Ayudante de la Clínica del Profesor Prado Tagle. Hospital de San Vicente. Medicina interna, especialmente enfermedades del corazón. Martes, Jueves, Sábado, 2.30 a 4.30. Almirante Barroso 270. Teléfono N.o 1063.

DR. YAÑEZ G.
Estudios Europa. Piel, Sífilis, Venéreas. Trasladóse, Delicias 865. De 2 a 5. Casilla 618.

DR. ARTURO ZAFFE
Oídos, nariz, garganta. Especialista Hospital Salvador y Niños. Dieciocho 257. De 2 a 5. Teléfono 257. Atiende clientela doctor Alcaíno.

DR. WAUGH
606 914 Estudios Europa. Internas. venéreas, sífilis. Wassermann. Consultas: 2 a 4.30
COMPAÑIA N.o 1353
Permanecerá en Santiago durante vacaciones.

DR. WEINSTEIN
Estudios Europa. Enfermedades de la piel, sífilis y venéreas Radioterapia y luz ultra-violeta Agustinas 1357. De 2 a 5.

DR. WIREN
Oídos, nariz, garganta. Compañía N.o 1606. De 2 a 5.

DENTISTAS

DR. ALBERTO BUSSCHOTS B.
DENTISTA
Se trasladó a Agustinas 1268.

C. VALENCIA COURBIS
Ayudante Escuela Dental. Operaciones indoloras. Procedimiento Dr. Carrea (de la Facultad de Buenos Aires). Coronas y dentaduras. Teatinos 50.
Atenderá durante vacaciones.

DR. CERDA LOPEZ
Se trasladó Ahumada N.o 11. Somnoformo. Puentes y Coronas.

DR. CLODOMIRO CONTRERAS
San Antonio 451. Teléfono 3692. Horas: 10 a 11 y 3 a 6.

FORTUNATO ENCINA P.
Especialmente placas, coronas, puentes. Extracciones indoloras. Ahumada 56.

DR. GALLARDO GONZALEZ
Estudios en Filadelfia. Consultas: diurnas y nocturnas. Echaurren 26.

ARMANDO MORA PINOCHET
Dentista. Trasladóse: Sta. Rosa N.o 671.

WENCESLAO MUÑOZ L.
Dentista: Tratamientos rápidos. Extracción sin dolor. San Diego 448.

DR. JOSE MARIA SAAVEDRA
Alameda 1313. Unicamente de 5 a 6.

ALFREDO MUÑOZ LOBOS
Extracciones sin dolor. Somnoformo. Puentes, Placas. Tramientos rápidos Compañía 1852

CLINICA DENTAL

"VALENZUELA BASTERRICA"
Luis R. Berríos Méndez
Rafael Valenzuela Labbé
Carlos M. Rojas
DENTISTAS ESPECIALISTAS
Cirugía dental atendida por médico especialista. Somnoformo. Correciones de anomalías. Riquelme 47.—Teléfono 1642.

VETERINARIOS

SCHMIDT HERMAN
Consultorio perros y gatos. Ambulancia automóvil. Laboratorio. San Antonio 457. Teléfono 3649.

ARQUITECTOS

OFICINA DE CONSTRUCCIONES Económicos y de renta
LEOPOLDO NAVARRETE
Morandé 67. Teléfono 3145. Casilla N.o 380

EDUARDO TASSO
Construcciones, transformaciones, reparaciones. Honorarios: lento. Huérfanos 1258.

MATRONAS

MATRONA ERAZO
Recibe pensionistas. Atiende a domicilio. Inyecciones. Mujica esquina Vicuña Mackenna, cuadra Diez de Julio.

MATRONA GINECOLOGA
Atención privada, pensionistas, consultas gratuitas. Brasil 6

AMELIA MATUS
Pensionistas. Partos. Maule

PENSIONADO MENARES
Recibo pensionistas. Partos, 45. Masajes, Inyecciones. no 885.

Mme. E. FRAGNAUD
Matrona francesa. Trasladóse Avenida Matta 72. Entre Vicuña Mackenna y Santa Elena.

SARA OSORIO DE GONZALEZ
Matrona Pensionado particular a partos y curaciones internas. Asistencia a domicilio. Rosas 2254.

PENSIONADO PARTICULAR
Mercedes Rojas, Matrona go 930 Recibo enfermas. es internas. Consultas a toda

CLINICA PRIVADA DE OBSTETRICIA
Señora Reyes, matrona ta. Establecimiento moderno dido por dos cirujanos especialistas. Recibo enfermas de todas partes del país. Partos, precios módicos. Consultas gratis. Esmeralda

PENSIONADO DRA. VICTORIA
Recibe enfermas de provincias, ses, días. Asistencia completa tos 50 pesos. Turnos permanentes San Diego 57.

ANA G. VARGAS BARRERA
Partos. Recibo pensionistas. Americana 627. Teléfono

CARMELA ROMAN
Maternidad particular. Recibe enfermas pensionistas. Maestranza

CARMELA TORO G.
Partos. Asistencia toda hora. bo enfermas. Matucana

CONTADORES

VICTOR MENA VELASQUEZ
Contador. Perito Mercantil. Arbitrajes, revisiones balances. Serrano 523. Teléfono 111. ro.

VARIOS

CLINICA
Instalada con todos los adelantos modernos, únicamente tratamiento curación radical de las enfermedades venéreas, génito-urinaria potencia.
Curaciones rápidas, seguras cedimiento científico único).
Atendido por su dueño, Bravo B. y doctor Félix
Precios módicos. Facilidades pago.
Se atiende ambos sexos mente de 9 a 12 M. y de Consultas gratis. Puente a 3402. Santiago.
Nota: Se reciben consultas provincias por correspondencia.

CLINICA ALAMEDA
Tratamiento de la sífilis y gonorrea con sus complicaciones en ambos sexos, curaciones rápidas todos los más modernos. Atiendo diariamente de 10 a y de 5 a 7 P. M. Noche 10 P. M.
Hospitalización de enfermos pensión $ 5, $ 10 y $ 20 diarios

DEFUNCION
Sociedad de Artesanos "La Unión"
Habiendo dejado de existir el socio honorario jubilado de 21 años, don
Roberto Alvear R.
Rogamos a nuestros consocios y sociedades amigas, se sirvan asistir a sus funerales que se efectuarán hoy Miércoles 28 del presente, partiendo el cortejo de su casa habitación, Nataniel número 641, a las 5 P. M.
El acompañamiento será en coche.
EL DIRECTORIO.

DEFUNCION
Ha dejado de existir nuestro querido padre
J. Pedro Lacrampette
SUS HIJOS.

IN MEMORIAM
Hoy 28 de Enero, 2.o aniversario de la muerte de don
Roberto Martinelli
Se dirá una misa solemne en la Gratitud Nacional, a las 9 A. M.
FAMILIA DAIGRE.

POMPAS FUNEBRES
LA HUMANITARIA
SAN DIEGO ESQ. CONCEPCION
Teléfono 244 Matadero
Servicios desde $ 3(
ABIERTO DIA Y NOCHE

POMPAS FUNEBRES
Empresa ZENTENO
ESTADO N.° 17
TELEFONO N.° 4275
DELICIAS N.° 2584
TELEFONO N.° 524
Abierto día y noche. Atendido por
CARLOS ZENTENO LOYOLA

JABON MENTANOL EL MEJOR.

LA ITALO-CHILENA

Compañía Nacional de Seguros
En conformidad al artículo 18 de los Estatutos de la Compañía, cítase a Junta General Ordinaria de Accionistas para el Sábado 31 del presente, a las 3 P. M., en el local de la Compañía, Agustinas N.° 1125.
Santiago, 21 de Enero de 1925.
EL PRESIDENTE.

LA MUNDIAL

CARLOS MASCARO SERRANO
Director Gerente.
COMPAÑIA DE SEGUROS GENERALES

De acuerdo con los artículos 8, 9, 39 y 41 de los Estatutos, se cita a los señores Accionistas a Junta General Ordinaria para el Sábado 31 del presente a las 3 P. M. en las oficinas de la Compañía, Bandera esquina de Moneda, para darles cuenta de la Memoria y Balance anual del año próximo pasado.

El Registro de Accionistas está cerrado desde el 31 del mes próximo pasado hasta el 31 del presente mes inclusive.

E-31

COMPAÑIA DE REFINERIA DE AZUCAR DE VIÑA DEL MAR

DIVIDENDO N.° 101
Por acuerdo del Directorio, se pagará desde el Viernes 30 del presente mes, a los señores Accionistas, por el Banco de Chile, en Valparaíso y Santiago y provincias, un dividendo de $ 1.50 moneda corriente por acción, correspondiente al segundo semestre de 1924.
El Registro de las Acciones permanecerá cerrado desde el 18 al 30 del presente mes, ambas fechas inclusive.
Valparaíso, 13 de Enero de 1925.
O. CARVALLO,
Director - Gerente.

LA UNION NACIONAL

COMPAÑIA DE SEGUROS GENERALES
De esta fecha se pagará a los señores accionistas, en las oficinas de la Compañía, Bandera N.o 239, el dividendo acordado en la Junta General celebrada el 22 del presente.
A los señores accionistas residentes en provincias, se les pagará el dividendo por intermedio del Banco Español de Chile.
Santiago, Enero 23 de 1925
EL GERENTE

COMPAÑIA CHILENA DE TABACOS

DIVIDENDO N.o 42
Desde esta fecha se pagará a los señores accionistas, en el BANCO ESPAÑOL DE CHILE, el dividendo de $ 3 por acción acordado en la Junta General del 21 del presente. (libre de impuesto)
Valparaíso, 23 de Enero de 1925.
EL GERENTE

FOLLETIN (12)

EL MARAVILLOSO DESCUBRIMIENTO DE RAFLES HAW

por CONAN DOYLE

—Puedo llenar un cheque inmediatamente?, dijo Raffles Haw. Aquí hay una pluma y tinta. Enviaré pues los criados esta tarde para llevarlos. Queda entendido que yo se los guardo en depósito. Puedo decir que cuando usted haya llegado a hacerse célebre, tendrán valor como originales de su primer estilo.

—Le estoy sinceramente muy agradecido, dijo el joven artista, poniendo el cheque en su cartera.

Arrojó una mirada furtiva a lo escrito, al doblarlo, quizá con la vaga esperanza de que aquel hombre tan lleno de fantasías, hubiera estimado los cuadros en un precio superior al que él había indicado.

Pero no, era exactamente la misma cifra.

Roberto desde aquel momento entrevió confusamente que haciéndose la reputación de despreciar el dinero se expone uno tanto a desventajas como a obtener provecho.

Esta reputación se la había dado él mismo con ciertas palabras dichas al azar y que le habían sido inspiradas más por el deseo de hacer de otro modo que su padre, que por su propia convicción.

—Espero, miss Mac Intyre, dijo Raffles Haw cuando hubieron bajado al salón, que usted me hará el honor de venir a ver las pequeñas curiosidades que he coleccionado. Su hermano tendrá la bondad de acompañar la seguramente, o quizá el señor Mac Intyre quisiera venir también.

—Estaré encantada de ir, señor Haw, exclamó Laura con su más dulce sonrisa. Una buena parte de mi tiempo me lo toman ahora las visitas a mis pobres, que están sufriendo mucho con estos fríos, tan penosos para ellos.

Roberto abrió tamaños ojos oyendo hablar a su hermana por primera vez de sus buenas obras.

Pero Rafles Haw movió la cabeza con aprobación.

—Roberto me ha hablado de sus maravillosas estufas. Le aseguro que quisiera poder transportar a toda la parroquia a una de ellas para que hiciera provisión de calor.

—Nada sería más fácil, pero temo que se note alguna diferencia a la salida. Tengo una construcción que todavía no está terminada. Su hermano no la ha visto todavía, pero creo que es la mejor de todas. Representa una "yungle" de la India y está concienzudamente caldeada.

—¡Qué impaciencia tengo de verla! dijo Laura juntando las manos. Ver la India ha sido uno de los sueños de mi vida. ¡He leído tantas cosas sobre ella, sobre los templos, los bosques, los grandes ríos y los tigres! Pues no querrá usted creerlo; no he visto nunca un tigre sino pintado.

—Eso es una cosa muy fácil de arreglar, dijo Raffles Haw con su tranquila sonrisa. ¿Tiene ganas de ver uno?

—¡Unas ganas enormes!

—Haremos traer uno. Vamos a ver, ya son cerca de las doce. A la una puedo telegrafiar a Liverpool. Allí hay una persona que se ocupa de estas cosas. Creo que podrá llegar aquí mañana por la mañana.

Bueno, espero volverlos a ver a todos muy pronto.

He prolongado demasiado mi visita. Debo decir a ustedes que soy un hombre de rutina y que paso todos los días cierto número de horas en mi laboratorio.

Estrechó la mano a toda la familia y después de haber encendido su pipa en la puerta, se marchó con paso negligente.

—Bueno, y ahora ¿qué piensan ustedes de él?, preguntó Roberto siguiendo con la vista su silueta que se dibujaba en la nieve.

—Pienso que el dinero está tan mal colocado en sus manos como entre las de un niño, exclamó el anciano. Me ha dado realmente náuseas cuando le he oído hablar de cambiar de sitio las colinas y de comprar tigres y decir otra porción de tonterías por el estilo, cuando hay tanta gente honrada que no puede hacer negocios, y grandes negocios muertos sin haber nacido a falta de un pequeño capital. Eso es anticristiano. Eso es lo que yo digo.

—Yo, Roberto, lo encuentro encantador, dijo Laura. Recuerda que has prometido llevarme al Hall. Es evidente que debo ir y que vayamos cuanto antes. ¿No te parece que podríamos ir esta tarde?

—No me parece, Laura. Déjate guiar por mí. Ya lo arreglaré yo todo.

Ahora es preciso que me ponga a la obra, porque en estos días de invierno la luz dura poco.

Aquella noche Roberto Mac Intyre estaba en la cama y comenzaba a dormirse cuando una mano le sacudió el hombro.

Se sobresaltó al ver a su hermana envuelta en un peinador blanco y con un chal sobre los hombros, parada a su lado, iluminada por la luz de la luna.

—Roberto, mi querido Roberto, dijo en voz baja inclinándose sobre él tenía que pedirte una cosa, pero papá se ha interpuesto todo el tiempo. ¿Verdad, Roberto, que tú harías todo lo posible por serme agradable?

—Naturalmente, Laura. ¿De qué se trata?

—Abomino tanto que se hable de mis cosas, querido, que si el señor Raffles Haw dice cualquier cosa referente a mí, si te hace alguna pregunta te ruego que no le digas nada de Héctor. No lo harás, ¿verdad, Roberto, para complacer a tu hermana?

—No, a menos que tú lo desearas.

—¡Ah, qué hermanito tan bueno tengo!

Se inclinó nuevamente y lo besó con ternura.

Era tan raro que Laura dejara traslucir cualquier emoción, que su hermano, aunque no estaba bien despierto, se extrañó antes de volver a su interrumpido sueño.

VI

UN EXTRAÑO VISITANTE

La familia de Mac Intyre estaba almorzando al día siguiente de la primera visita que Raffles Haw le había hecho, cuando oyó con sorpresa un ruido confuso y un murmullo de voces en la calle del pueblo.

El ruido se iba aproximando.

De pronto dos caballos se encabritaron, enloquecidos, detrás de la cerca del jardín.

Piafaban, relinchaban, con las orejas echadas atrás, con los ojos dilatados por el espanto, de algo horrible que había detrás de ellos.

Dos hombres se colgaban de sus riendas gritando, mientras un tercero llegaba corriendo por la alameda enarenada.

Antes de que los Mac Intyre hubieran tenido tiempo de darse cuenta de lo que ocurría, la criada Marta llegó corriendo al comedor, con el terror pintado en su redonda faz sembrada de pecas.

—Señorita, haga el favor de venir, gritaba; ha llegado el tigre de la señorita.

—¡Gran Dios! dijo Roberto, que se precipitó hacia la puerta, teniendo en la mano su taza de te sin terminar. ¡Es demasiado! Es una jaula de hierro colocada sobre una cha

ta dando saltos y toda la tá dando saltos y toda la alrededor con la boca abierta

—Ese hombre está loco gritó el viejo Mac Intyre. imaginé nada más que mis ojos. Ha dilapidado, para ese animal, una suma que hubiera bastado a mí para los negocios. ¿Habráse visto cosa semejante? Dígale al conductor que lleve eso a la casa

—No se le ocurra, papá, ra, levantándose con aire, envolviéndose los hombros chal.

Sus ojos brillaban. Le mejillas. Tomaba triunfadora.

Roberto, con su taza de mano, cesó un instante parse de su extraño contemplar la belleza de na.

—El señor Haw ha hecho amabilidad conmigo, dijo gravemente hacia la puerta ro este proceder como una ha de deferencia de su parte, jaré de salir a ver el tigre.

—Si usted quiere, conductor, apareciendo nos cuesta todo el trabajo do estar conteniendo a los

—Vamos todos juntos dijo Alberto.

LA NACION

Santiago, Enero 28 de 1925

PATRIOTISMO

"En esta hora difícil, no cumple a "La Nación" sino mantenerse inalterable en la línea ideológica y en el temperamento patriótico que son los postulados fundamentales de su acción. Fué y seguirá siendo una tribuna de doctrina. Ha abominado de los sistemas personales, de los regímenes oligárquicos, falsificación burlesca de la democracia. Y luchó y perseverará en su batalla por todo cuanto tienda a hacer de este país una verdadera República democrática".

Con estas palabras fijó este diario su actitud en presencia del pronunciamiento militar de Setiembre. Las repitió al producirse la nueva revolución de la juventud militar, el Viernes último; y las confirma una vez más en estos instantes en que, como lo hacía esperar el patriotismo de las fuerzas armadas divididas por pasajera discrepancia, se ha definido la augustiadora situación de los pasados días en las más prometedoras condiciones para la tranquilidad inmediata y el bienestar futuro de la República.

El Presidente emigrado en Setiembre ha recuperado por la voluntad coincidente de las instituciones armadas la investidura que le fué conferida por el pueblo. Volverá con su autoridad fortificada por la actitud altamente patriótica, serena y firme que asumió en presencia de las dificultades en que nos debatíamos. Sus comunicaciones a la nueva Junta de Gobierno, reflejo de una visión maravillosamente exacta de la situación del país y del pensamiento de un estadista, le trasformaron de punto de discrepancia que era en un principio, en el factor de armonización oportuno y decisivo en un instante de crisis. La forma elevada en que el Excmo. Sr. Alessandri afrontó su deber iluminó a los demás el camino para comprender el suyo.

Chile primero. Es la consigna que nos llega a través de los mares. Las instituciones armadas han sabido hacer de ella una divisa salvadora. Chile primero: su tranquilidad interna, la normalidad de las industrias y el comercio, la estabilidad fecunda en el Gobierno, y el respeto de las naciones que en el Viejo y el Nuevo Mundo nos contemplan.

Hoy que un soplo refrescante de serenidad nos devuelve la clara visión del precipicio a donde íbamos a rodar, apenas debemos detenernos en las legítimas efusiones de esta gran victoria de la opinión pública para considerar los deberes inmediatos que debemos cumplir para no malograr los frutos de una jornada tan extraordinaria como enaltecedora.

Debemos hacer renuncia de todo personal sentimiento, de todo particular interés, ante los hechos producidos y su providencial desenlace. En Setiembre dimos a la democracia moderna una dolorosa decepción, destruyendo de golpe una característica de civilidad que era una tradición y un ejemplo en América. Hemos tenido el supremo acierto de restaurar aquel viejo prestigio de estabilidad mediante una acción que no tiene precedentes en la historia. Es ahora el instante de tocar a silencio en las pasiones, tender,—como dice el Presidente Alessandri—un velo sobre los dolorosos acontecimientos pasados, adormecer las rivalidades partidistas y emprender la obra de reconstrucción de nuestras instituciones democráticas con leal sujeción a las determinaciones de la soberanía nacional libre y conscientemente expresada.

A la vieja experiencia de la historia de todos los países y todas las épocas, podemos agregar hoy la noción experimental, en nuestro propio país, de que los movimientos de fuerza no pueden prevalecer contra las aspiraciones populares, contra la voluntad de la nación, que tarde o temprano han de concluir por expresarse e imponerse. Nuestra sociabilidad no tenía el hábito de la anormalidad, de las situaciones de hecho contradictorias con la realidad política y social, y el estado de cosas creado en Setiembre debía deshacerse en la forma espontánea en que ha ocurrido.

Pretender oponerse por la violencia a los hechos consumados por el fervor idealista de la juventud militar sería ahora un extravío criminal, del mismo modo que provocar nuevas perturbaciones y contiendas a beneficio de determinados intereses y ambiciones sería un verdadero atentado contra el interés público y el prestigio renaciente de nuestra democracia.

La tarea por realizar, que no es para hoy ni para un hombre o un partido, sino para un largo ciclo y para el país, exige el concurso de un máximo de fuerzas constructivas, animadas de un impulso creador disciplinado por el saber y la reflexión. Tengan tregua las actitudes de lucha en que es tan fácil como inútil cosechar efímeros laureles de popularidad, y ese ascendiente de círculos por cuya conquista se ha causado tanto daño a los intereses superiores del país.

Y es también la hora de refrenar las impaciencias. La situación que acaba de crearse es esencialmente transitoria. La dirección del país quedará en manos de un grupo de ciudadanos patriotas cuya única misión será apaciguar los espíritus y mantener la confianza hasta el momento de consolidar la restauración civil. No se la debe juzgar como a un estado de cosas definitivo, ni desde el punto de vista de las aspiraciones más profundas y amplias de la opinión. La situación definitiva la habremos de construir con nuestras propias manos en las grandes jornadas democráticas que nos esperan. Y es para esa grande obra para la cual debemos prepararnos.

EL NACIONALISMO CHILENO

por JOAQUIN EDWARDS BELLO

El problema chileno en la actualidad, como el mexicano, pasada la administración medioeval de Porfirio Díaz, puede denominarse advenimiento de la nacionalización, y quiere decir que la gran mayoría tiende a participar en la vida nacional. Esta mayoría popular, arisca de por sí, estaba como excluída de las corrientes culturales universales, en un rol puro y simple de mano de obra. Participaban apenas de la vida social en su acepción general.

El que toca en las lides diarias del periodismo los asuntos trascendentales, como vertiendo gotas del panorama histórico, corre el riesgo de que le tachen de contradictor, pero en el espíritu sensible estas evoluciones son como un puro cambio de decorado natural con días y noches, con luces y sombras.

En la representación de un solo drama, que es, al fin y al cabo, el drama humano, como lo vemos con todas sus alternativas, pueden exhibirse diversas decoraciones, pero el asunto dramático no pierde por eso su unidad, no pierde su tesis por más que cientos de personajes la hayan discutido.

Y yo estoy seguro de que, pese a esos cambios de decorado, desde el año 1916, hay una perfecta unidad de ideas en mis escritos, en cuanto se refiere al fondo, a la médula espinal de este drama histórico que procuramos definir.

Hay unidad de ideas en mi visión del nacionalismo continental, de la fraternidad americana y del fenómeno de esta sociedad naciente. Así ocurre con la parte grande de mis escritos, cuando no son cuentos o novelas, que, como trozos de vida pura, no caen en la vulgar acusación de contradicciones.

Por otra parte, los que tachan de contradictores son generalmente los maestros de la incomprensión nacional; son los hombres de poca fe y de mala intención que, al decir de un amigo, examinan con lupa la piel del elefante.

Nacionalismo es el fondo del problema americano: irrupción de clases sociales, excluídas por principio, que ahora imponen su presencia con orgullo. Avalancha que pasa en Chile por el puente que tendió el tribuno demagogo don Arturo Alessandri; avalancha que pasó en México por el puente que tendieron Madero, Carranza, y que ahora el gran Obregón; avalancha que pasó en Argentina con Irigoyen, y que pasará formidablemente en Bolivia, cuando despierte esa fiera indijada que ahora recoge energías en su sueño de guaca, en su actitud de terracota.

Así como el pueblo mexicano destruyó la omnipotencia de Porfirio Díaz, propiciador de monopolios extranjeros y latifundios nacionales, así Chile se desprende de su oligarquía. Aunque el trastorno cueste caro, ¡no importa! Se trata de vivir una vida nueva dentro de los verdaderos preceptos democráticos, defendiendo a la inmensa mayoría que reclama su lugar bajo el sol americano.

Los pueblos europeos defienden su nacionalismo de una manera enérgica, no permitiendo ingerencias extranjeras sino en las actividades del turismo. En Francia le es vedado a un extranjero el desempeño de los más humildes menesteres, y en todo caso encuentra resistencia el desarrollo de sus energías cuando es el lucro su finalidad. Adquirir una casa o propiedad cualquiera en Francia, es poco menos que imposible.

En general el nativo americano ha tenido una admirable pasividad para considerar el desmedro de su soberanía. Sin protestar ha permitido los avances por falta de esa educación cívica que es producto de la más avanzada cultura. La sumisión es propia de países inferiores, y, lo decimos con tristeza: en razón de nuestro rol frente al extranjero, los países ibero-americanos son tanto así como la China, el Egipto, Persia, y algunos como Nicaragua, están más abajo que el Congo.

En Alemania, Francia y Austria, toda la Europa Central, la resistencia al extranjero es la base de la vida nacional. En cambio aquí parece que ocurriera todo lo contrario. Al comprar una corbata, un alfiler, al hablar por teléfono, al comer y encender la luz o montar en tranvía, pagamos tributo al extranjero. Todo tiende al monopolio extranjero y hasta el nacional enriquecido tiende a retirarse del terruño sin dejar señales. Llena está Europa de chilenos que viven haciéndose mandar dinero chileno, sin obligaciones de ninguna clase para con este suelo óptimo. El extranjero que se enriquece es tan nocivo para Chile como el chileno que se enriquece y vuela a vivir en París, formando ese mundo de pequeños hellogábalos rastacueros que hacen las delicias de las madamas bulevarderas. Chile no tiene defensa y se ha acostumbrado a vivir como un río de oro que desembocara en el extranjero sin dejar rastros.

Para salvar al país sería necesario dictar leyes violentas para hacer los empréstitos internos, expropiar los monopolios para el Estado, comprar las minas e impedir la enajenación de nuestros tesoros en toda forma, gravando al mismo tiempo con impuestos fuertes los giros al extranjero y los artículos de lujo. Los contrabandos en artículos de moda, como aquel ocurrido últimamente, deben considerarse como crímenes contra el nacionalismo, por cuanto hurtan al modesto esfuerzo nacional, a las modistillas chilenas. Protección ciega a todo lo nacional debe ser la norma constante del gobierno democrático.

J. E. B.

Sobre una rectificación

Se nos pide publicar la siguiente carta:

27 de Enero de 1925.—Señor don Francisco Bulnes.—Santiago.—Mi estimado amigo:

Ruego a usted, que haga pública mi adhesión al remitido de usted, de Gumucio, de Ismael Edwards, de Francisco mi hermano y de Conrado Ríos.

Lejos de reconocer el cuartelazo del día 23, expresé a los señores Grove y Fenner que Dartnell y ellos carecían de autoridad y que el único que constitucionalmente la tenía y la tiene era y es el general Altamirano.

Pidiéndole que haga publicar estas líneas en los periódicos, su afectísimo.

ROBERTO HUNEEUS.

"PHILIPS"
LA LAMPARILLA PREDILECTA POR SU HERMOSA
LUZ, DURACION Y ECONOMIA
EN VENTA EN TODAS PARTES
—: IMPORTADORES :—
MORRISON & Co. — SANTIAGO

Los trascendentales acontecimientos del Viernes

COMO FUE DERROCADA LA JUNTA DE GOBIERNO. LA HISTORIA GRAFICA Y DETALLADA DEL SUCESO.—Las ametralladoras apostadas frente a la Moneda.—Las fuerzas de línea que tomaron parte en el golpe.—Los directores del movimiento —La repercusión del movimiento en Valparaíso.—La actitud de la Marina.—El viaje del Director General de la Armada a Santiago.—Don Agustín Edwards como mediador.—Su llegada a la Estación Mapocho.—Una completa información con cerca de 50 fotografías.

UN CUANTIOSO CONTRABANDO EN VALPARAISO
Un valioso robo descubierto por los Carabineros.

COMENTARIOS HIPICOS
Las carreras del Domingo en Viña del Mar, con fotografías de todas las llegadas.

LA VIDA QUE PASA: SILUETA DEL GENERAL DON PEDRO PABLO DARTNELL

en "SUCESOS" de mañana JUEVES

Panimávida
Cuidado con las falsificaciones

Mr. PIERRE
COIFFEUR DE DAMES PARISIEN
contratado en París, exclusivamente por la señora Olga Cousiño, Condesa de Gonteau, ofrece a las damas chilenas sus servicios al
Salón de Peinados
PAULIN y Cía.
AHUMADA 172, entrada Unión
Central No 7
TELEFONO 2537

TERMAS DE PANIMAVIDA
—::— LINARES —::—
LAS UNICAS TERMAS EN CHILE, QUE TIENEN FERROCARRIL DIRECTO QUE DEJA AL PASAJERO A LAS PUERTAS DEL PARQUE PRINCIPAL DE SU HOTEL
LAS PREFERIDAS POR NUESTRO GRAN MUNDO. — LAS MAS RECOMENDADAS POR NUESTROS MEDICOS
Sus aguas son de gran eficacia en las diversas enfermedades del estómago, Intestinos, Hígado, Riñones y Vías Urinarias.
Las diferentes clases de Reumatismo, Gota, Ciática, Obesidad, etc., son combatidas por sus afamados baños de barro mineral radioactivo; que a la vez son una verdadera especialidad para las enfermedades propias de las señoras, incluso la esterilidad.
HOTEL DE GRAN CONFORT
Unico Hotel de Termas en Chile que tiene departamentos para familias con gabinete de baño y toilette anexos y agua caliente y fría en todas sus piezas a toda hora.
LA ESPLENDIDA ORQUESTA DELL'ARA AMENIZA DIARIAMENTE LAS COMIDAS
Paseos, Parques, Jardines, Telégrafo Comercial, Correo, Teléfono, Biblioteca, Peluquería, Fotografía, Bar, Billares, Cancha de Tennis, y toda clase de entretenimientos morales.
INSTALACION DE RADIOTELEFONIA DE PRIMER ORDEN
SERVICIO, MEDICO PERMANENTE, BOTICA, MASAJISTA
Los días Viernes parte el tren a las Termas de la Estación de Linares en combinación con el expreso de Santiago. Con esta combinación el pasajero llega a las Termas a las tres de la tarde.
Los demás días hay combinación con el ordinario de Santiago.
GRANDES MEJORAS. — NUEVO EDIFICIO ANEXO AL HOTEL CON 24 PIEZAS DE UNA CAMA
Por más datos y pormenores a Sociedad Vinos de Chile, Vicuña Mackenna N.o 20, directamente a Virgilio Lazzari F., Panimávida.
POR TELEGRAFO COMERCIAL — LAZZARI, PANIMAVIDA.

Alquilo
Maestranza N.o 1249, próxima Avenida Matta. Bajos. Consta de 3 dormitorios, salón, comedor, pieza de baño, 3 piezas más en altos, dependencias. Luz eléctrica y gas. Canon: $ 250 mensuales.
Vergara N.o 65.—A un paso de Delicias. Bajos. Consta de dormitorios, salón, comedor, escritorio, pieza de baño, pieza de servidumbre, patio, cocina. Luz eléctrica y gas. Canon: $ 500.
Copiapó.—Bajos recién refaccionados. Consta de 4 dormitorios, salón, comedor, pieza de baño, patio, pieza de servidumbre, W. C., servicio cocina. Luz eléctrica. Canon: $ 300.
Santa Elena, próximo a Diez de Julio. Bajos en buen estado. Consta de 4 dormitorios, salón, hall, comedor, 2 patios, pieza de baño, pieza de servidumbre, dependencias. Luz eléctrica. Canon: $ 300.
CARLOS OSSANDON B.
BANDERA 168

LAS GESTIONES DE UNIFICACION LIBERAL EN VALDIVIA

SE POSTERGA LA CELEBRACION DE LA CONVENCION PROVINCIAL

Desde estas mismas columnas hemos informado ampliamente a nuestros lectores de la marcha de las gestiones de unificación de los elementos liberales de Valdivia, entre las dos fracciones encabezadas por los señores Rudloff y Carlos Acharán Arce.

Hemos dicho que se había adoptado el acuerdo de celebrar una Convención Provincial con el objeto de ratificar las bases acordadas por los señores Rudloff y Acharán.

Noticias de nuestro corresponsal en aquella ciudad nos anuncian ahora que la Convención, que debía efectuarse el próximo Domingo en la ciudad de Valdivia, ha sido postergada para una fecha próxima, que se fijará oportunamente.

He aquí el texto de la comunicación telegráfica recibida:

"La Nación". — Santiago. — Ha sido postergada hasta una fecha próxima, que se fijará oportunamente la Convención Provincial de los elementos liberales de Valdivia, con el objeto de ratificar el seguro acuerdo a que arribaron los jefes de ambas asambleas de la provincia. —Corresponsal.

EL CANDIDATO PRESIDENCIAL UNIONISTA ES PUESTO AYER NOCHE EN LIBERTAD

A LAS 12.30 P. M. LA SECRETARIA DE LA JUNTA DE GOBIERNO IMPARTE LAS ORDENES EN ESE SENTIDO

A las 12.30 P. M., de la noche de ayer la Secretaría de la Junta de Gobierno impartió las órdenes del caso, para que, a virtud del acuerdo producido, se pusiera en libertad al candidato de la Unión Nacional, don Ladislao Errázuriz Lazcano.

Inmediatamente de recibida esa orden por el Comando del Cuerpo de Cazadores, se le dió cumplimiento.

El señor Errázuriz abandonó el Cuartel en los precisos momentos en que, en conformidad a la orden de la plaza se izaba la bandera en el frontispicio, como celebración del acuerdo entre la Marina y el Ejército, solemnidad que fué acompañada de los acordes de la Canción Nacional, ejecutada por la banda del Regimiento.

Tan pronto terminó el acto que dejamos anunciado, el candidato unionista fué aplaudido por los numerosos amigos políticos que le aguardaban en la puerta del Regimiento.

El señor Errázuriz hizo uso de la palabra, dejando constancia del buen tratamiento que se había observado para con él en el Regimiento Cazadores y de su más enérgica protesta por la prisión de que había sido objeto.

EL CANDIDATO PARTE A REUNIRSE CON SU FAMILIA

Terminada su peroración el candidato unionista tomó el automóvil que le esperaba y en compañía de algunos de sus íntimos y seguido por varios otros automóviles ocupados por miembros destacados de los partidos de Unión Nacional, se dirigió a la casa de su suegra, señora Carolina Iñíguez de Pereira, ubicada en la calle Huérfanos esquina de San Martín.

Los automóviles pasaron por la calle Morandé a gran velocidad y tanto frente al edificio del palacio de Gobierno como a la plazuela sus ocupantes avivaron al candidato Errázuriz.

EN CASA DE LA SEÑORA IÑIGUEZ

El señor Errázuriz fué visitado en el domicilio de su suegra por numerosos políticos unionistas y amigos personales, retirándose a descansar en las primeras horas de la madrugada.

El objeto del viaje del candidato unionista a casa de su suegra se debió a encontrarse allí hospedada la familia Errázuriz Pereira.

LA SITUACION DEL CANDIDATO PRESIDENCIAL DE LA UNION NACIONAL

La Secretaría General de la Unión Nacional comunicó en carácter oficial que el candidato presidencial Errázuriz mantenía su candidatura y que no existía renuncia alguna sobre este particular.

En cuanto a la acción futura de los partidos de Unión Nacional se suspendió todo acuerdo hasta que no se obtuviera la libertad del señor Errázuriz.

Probablemente, pues, desde hoy mismo, según las informaciones que hemos obtenido, la Unión Nacional restablecerá sus posiciones electorales.

CONVENCION DE LA JUVENTUD DEMOCRATA

El Centro Demócrata", llama a una Convención al pueblo en general y particularmente a las clases trabajadoras, con el objeto de oír sus aspiraciones y darles, al mismo tiempo a conocer el programa de trabajo del Partido Demócrata, a fin de obtener en un estudio fraternal la solución justa de los problemas que son comunes a los explotados; y acordar la mejor forma de lucha para conseguir su realización.

La Convención se inaugurará en Santiago el 7 de Febrero próximo y podrán tomar parte en ella, además, los centros culturales, sindicales, gremiales y políticos que aboguen por el mejoramiento efectivo de las clases oprimidas.

La tabla comprenderá temas sociales, económicos y políticos, entre los cuales figura: Revisión constitucional, instrucción pública, generación del poder electoral, el proteccionismo como base de la grandeza económica, la conversión metálica, la cuestión sexual, el alcoholismo, habitaciones para obreros, derechos de la mujer, etc., etc.

La Comisión organizadora formada por los señores Germán Moncada, Rolando Molina, Lucio Valdés y Ramón Díaz, recibe adhesiones y atiende toda clase de consultas sobre la asamblea, las cuales deben dirigirse a casilla 1315.

PARTIDO RADICAL

ASAMBLEA RADICAL DE SANTIAGO.—Se cita a sesión ordinaria para hoy, a la hora de costumbre.

En la hora de los incidentes se abrirá debate acerca de la situación política actual.

Dentro de la orden del día la asamblea entrará a ocuparse del voto propuesto por el señor Mardones que importa una modificación al Reglamento interno de la Asamblea en orden a las elecciones internas.

LA CONVENCION RADICAL DE CHILLAN

Según noticias recibidas en la Secretaría Radical, son numerosas las Asambleas que han elegido ya sus delegados a la Convención General de Chillán que se celebrará en los días 7, 8 y 9 de Febrero próximo.

Las comisiones prosiguen activamente el estudio de los proyectos de programa y organización que presentarán a esa Asamblea y la Asamblea de Chillán ha iniciado ya los trabajos que aseguren el éxito de la Convención.

ASAMBLEA RADICAL DE CHILLAN

La Asamblea Radical de Chillán, en cuyo seno se habían producido algunas dificultades, en reunión de antenoche acordó ponerles fin y elegir un Directorio que represente a ambas tendencias. Acordó al mismo tiempo activar los trabajos preparatorios de la elección.

La Mesa Directiva quedó formada así:

Presidente, don Luis Alamos Barros.

Vices, don Víctor Rosales y don Enrique Jiménez.

Tesorero, don Roque Echeverría.

Secretario, don Candelario Sepúlveda.

PARTIDO DEMOCRATA

CENTRO DEMOCRATA "LA REFORMA".—Elección de nuevo Directorio.—Se pone en conocimiento de los miembros de este Centro que por acuerdo del Directorio y en virtud de lo que establecen los reglamentos la elección del nuevo Directorio se llevará a efecto el Domingo 16 de Febrero durante las horas reglamentarias.

Los socios que deseen ponerse al día en el pago de sus cuotas para tener derecho a participar en la votación pueden hacerlo en la secretaría donde serán atendidos diariamente, de 7 a 8 y de 9 a 11 P. M.

CENTRO DEMOCRATA (Versión oficial).—Presidido por el señor Humberto Meza A. y con asistencia del secretario, señor Leopoldo Sánchez y de numerosos asambleístas, se reunió el Lunes último este Centro de propaganda democrática.

Fueron aceptados como socios activos los señores Manuel Aránguiz Labarca, Ramón M. Reyes Salinas, Pedro Uribe V., José Ramón Veas Avila, J. M. Maldonado Gutiérrez.

Presentaron solicitud de admisión los señores Luis Corrial Pillot, Agustín Velasco Barraza, Augusto Valdenegro Leiva y Domingo Sánchez Gutiérrez.

El señor Juan Uribe da cuenta de su actuación como delegado ante el Comité que trabaja por la vuelta al país del Presidente Constitucional, don Arturo Alessandri Palma. Se acuerda abrir un registro a fin de que puedan firmarlo todos los que estén dispuestos a formar la "Guardia Republicana", institución que coadyuvará en toda forma al sostenimiento de la actual Junta de Gobierno. Se nombró, además, a los señores Lucio Valdés y Germán Moncada, para que atiendan durante el día a los correligionarios que pasan a firmar al local del Centro, Rosas 1049.

Por último, se aprueba el voto que sigue, presentado por el señor Serafín Soto:

"El Centro Demócrata de Santiago, considerando que los últimos acontecimientos responden al programa renovador que sustenta la juventud militar, acuerda:

1.o Declarar que el movimiento del 23 del presente, cuenta con la adhesión del Centro Demócrata en cuanto importa la realización del programa expuesto al país el 11 de Setiembre pasado, asimismo, de la general aspiración ciudadana en pro del inmediato regreso al país del Presidente Constitucional, don Arturo Alessandri."

CENTRO DEMOCRATA "FRANCISCO BILBAO". — Cita a sesión general para hoy, a las 9 P. M.

DOMINGO A. GARFIAS

Desde hace días se encuentra enfermo en el Pensionado San Vicente de Paul don Domingo Arturo Garfias.

En el Club Radical se ha colocado una pizarra rogando a sus amigos pasen a visitarlo.

Está en la pieza N.o 39.

JUNTA EJECUTIVA DEL PARTIDO DEMOCRATA

Se nos encarga poner en conocimiento de todas las Agrupaciones del país que las elecciones de Directores generales deben realizarse el Domingo 22 de Febrero.

Próximamente daremos las fechas en que las comisiones unificadoras deben desempeñar su cometido.

NO DUDE
que comprando sus cajas y maletas en el
"FARO", Estado 74
AHORRA UN 50%
ESTADO 74 ..

VIRIBUS DA FUERZA
TONICO A BASE DE CARNE

ACUDA HOY
— A LA —
Maletería "EL FARO"
ESTADO 74
y se pasmará al ver los precios a que vendemos.

$ 16.873,700
Es el valor total de las transacciones, sobre propiedad efectuadas por esta oficina
EN EL AÑO RECIEN PASADO DE 1924
Según listas publicadas oportunamente
Si usted quiere comprar o vender fundos o propiedades urbanas, estamos en situación de atenderlo en forma segura y rápida, ya que nuestra oficina es la fundadora de este ramo de negocios, con la mejor clientela del país y en relación directa con todos los propietarios y capitalistas; exigimos, sí, órdenes exclusivas y precios comerciales.
ASEGURANDO NEGOCIOS INMEDIATOS
ALEJANDRO GREENE CRUZAT
Abogado y Corredor de Comercio
Teatinos 86.— Casilla 3722
SECCION FUNDOS
Alejandro Greene Valverde
SECCION PROPIEDADES
Oscar Greene Valverde
Jorge Guzmán Palacios

Deje que "Gets-It" Subyugue sus Callos
Los callos más beligerantes pierden inmediatamente todos sus sentidos al recibir la

ricia de dos o tres gotas de "Gets-It." A los cinco minutos Ud. sólo recuerda su dolor y molestias como un sueño desagradable y se reprocha a sí mismo por haberlo resistido tanto tiempo. Al siguiente día lo encontrará Ud. bien muerto, y listo para desprenderse de raíz. Cuesta una pequeña

VENDO EL HOTEL RIO DE LA PLATA
ROSAS 1017
Por tener que ausentarme del país, o admito socio con buenas referencias, para dejarlo sólo al frente del negocio.
Tratar: en el mismo. No se atiende intermediarios ni comisionistas.

EMPLEADO
PARA ZAPATERIA SE NECESITA
CASILLA 3959

Carretela
EN BUEN ESTADO
para casa de abarrotes compro.
CASILLA 395

VAYA UD. A PANIMÁVIDA

Quedó constituída ayer la nueva Junta de Gobierno con los señores: Emilio Bello Codesido, General Dartnell y contraalmirante Wa

EL SEÑOR BELLO CODESIDO, PRESIDENTE DE LA JUNTA, LLAMO AYER MISMO A DON DOMINGO AMUNATEGUI SOLAR, PARA ENCOMENDARLE ORGANIZACION DEL MINISTERIO.—EL SEÑOR AMUNATEGUI HA ACEPTADO Y REGRESARA HOY DE CHOCALAN

Son bases de la organización de este Gobierno aceptadas ya por el Ejército y la Armada, el regreso del Presidente Alessandri y la realización Manifiesto de 11 de Setiembre

Han quedado definitivamente solucionadas las dificultades surgidas entre las instituciones armadas, el Ejército y la Marina.

Una Junta de Gobierno, compuesta de un civil, don Emilio Bello Codesido, que la preside; un representante del Ejército, el General don Pedro P. Dartnell; y un representante de la Marina, el Contralmirante don Carlos Ward, asumirán el mando supremo hasta el regreso del Presidente Excmo. señor Arturo Alessandri.

Esta Junta será asesorada por un Ministerio compuesto de cuatro unionistas, cuatro aliancistas y un neutral.

Se llamará a una Asamblea Constituyente.

Ratificación en todas sus partes del Manifiesto de la Junta Militar del 11 de Setiembre.

Libertad de los presos políticos.

Absoluta amnistía para los que no estuvieron de acuerdo con el actual movimiento.

Formación de un Ministerio que presidirá don Domingo Amunátegui.

Estos son los acuerdos adoptados ayer por las instituciones armadas que en sus gestiones fueron asesoradas por distinguidas personalidades.

Los acuerdos se produjeron teniendo presente la respuesta del Presidente Alessandri a las consultas que se le hicieron como consecuencia de las gestiones y teniendo presente también las aspiraciones del pueblo, reiteradas en forma muy expresiva en los últimos días.

La segunda edición de "Los Tiempos" fué la primera que dió la noticia del arreglo, en la tarde de ayer, poco después de las 4.30, hora en que se adoptaron. Por nuestro servicio radiotelefónico de la Radio Chilena se trasmitió la noticia con igual rapidez a todo el país.

La noticia del arreglo

Eran pocos minutos menos de las 4.30 de la tarde, cuando se dió en la Moneda, la noticia de haberse llegado a un acuerdo satisfactorio.

Nuestros redactores destacados día y noche en la Presidencia, pudieron también esta vez, como siempre, dar la primera voz, que inmediatamente fué transmitida al público desde nuestras pizarras, al país entero por el servicio de radiotelefonía de "La Nación" y por la segunda edición de "Los Tiempos".

Es difícil describir el entusiasmo delirante que se apoderó de las multitudes al conocerse el acuerdo que ponía término a las dificultades surgidas entre el Ejército y la Marina y que el pueblo seguía con tan viva expectación, porque en ellas se encerraban sus supremas aspiraciones democráticas.

El Presidente de la República regresaría al país.

—Alessandri vuelve. ¡Viva Alessandri!

—Se acabó la revolución. ¡Viva el Ejército!.

Eran éstos los gritos con que el pueblo entre aplausos y aclamaciones recorría las calles de la capital en columnas y en grandes grupos.

Hombres, mujeres y niños vitoreaban al Presidente que pronto regresara a la patria.

Alarmas de última hora

Pocos momentos antes, como a las 4 habían circulado los más siniestros rumores de nuevos complicaciones, aunque de distinto carácter.

La organización de la Guardia Blanca emprendida por los elementos unionistas había despertado algún cuidado.

Se decía que no sería extraño un ataque sorpresivo, talvez anoche mismo, a los cuarteles y a la Moneda.

A las 4, mientras se hallaban reunidos los negociadores, se dió orden de desalojar la Moneda de todo el personal civil. La guardia procedió a hacer efectiva esta orden y fueron invitados a salir los empleados de los distintos ministerios y cuanto paisano se hallaba por cualquier motivo en el interior del Palacio.

Por otra parte, se dieron especiales recomendaciones a la guardia y se tomaron precauciones también en los cuarteles.

También fué llamado el gerente de la Compañía Chilena de Electricidad, don Juan Tonkin, quien concurrió al despacho del Comandante General de Armas, general don Jorge Lorca, con el fin de imponerse el Gobierno de las seguridades que podrían tenerse sobre que el servicio de alumbrado no sería interrumpido.

Algunas detenciones

En la tarde fueron detenidos los señores Ismael Edwards Matte y Ricardo Herrera Lira.

También lo fué el capitán de navío don Julio Dittborn, que se hallaba en Santiago.

Estos detenidos salieron en libertad poco después.

La compra de los Junkers

El jefe de la casa Folsch nos ha informado que no es exacta la noticia dada de que el Gobierno había adquirido los dos aviones Junkers que son de propiedad de esta firma y que permanecen en la Escuela de Aviación.

El ascenso del General Ortiz

Está redactado el mensaje que asciende a general de división el de brigada, señor Juan E. Ortiz Vega, en la vacante producida por el retiro del general Contreras Sotomayor.

Ayudante del Fiscal Contra-Almirante Guzmán

Como lo anunciamos hace algunos días presentó la renuncia del cargo de secretario del Fiscal Contralmirante señor Guzmán que conoce del sumario instruído sobre las irregularidades de los servicios de aviación, capitán López. Esta renuncia fué aceptada nombrándose en su reemplazo al capitán din Humberto Figueroa.

Inspector General del Ejército

Se hizo cargo del puesto de Inspector General del Ejército, el general don Mariano Navarrete.

Jefe del Servicio

Para hoy día la Comandancia General de Armas designó jefe del servicio en la ciudad, al coronel don Washington Montero.

La Marina se preparaba para bandonar la plaza

Mientras se continuaban las negociaciones en Santiago, la Marina tomaba sus medidas. Ya había embarcado al Coraceros, cuerpo que había expresado su adhesión, y había resuelto entregar la plaza al jefe de las fuerzas, comandante don Enrique Bravo, tan pronto se cumpliera el plazo de 48 horas que se había fijado para las negociaciones, plazo que vencía a las 5 de la tarde.

Los ingenieros navales que no estaban con el movimiento habían sido desembarcados. Los buques, el "Latorre" y los cazatorpederos, estaban listos para zarpar y con sus calderas encendidas. Los almirantes se irían a bordo tan pronto terminara el plazo del "statu quo".

Afortunadamente nada de esto alcanzó a realizarse, porque el acuerdo se produjo antes de que expirara el plazo.

El Partido Radical solicita al señor Alessandri su inmediato regreso

La Junta Central Radical de acuerdo con las resoluciones anteriores tomadas relativas al regreso al país del Presidente Excmo. Sr. Arturo Alessandri envió anteayer el siguiente cable:

"Señor Arturo Alessandri.—Roma. —El Partido Radical invoca de su patriotismo inmediato regreso como único medio de asegurar paz social. —(Firmados).— **Enrique Oyarzún**, presidente.—**Juan Antonio Ríos**, secretario".

En Santiago

Se encuentran en ésta el comandante de la Escuela de Tiro de El Culenar mayor don Alfredo Coddou y el comandante don Manuel Lazo.

Comité Nacional Obrero

Hoy se reunirá extraordinariamente este comité obrero que reune las actividades de 21 organizaciones obreras y en el cual ha delegado poderes la casi totalidad del proletariado del país. La reunión se verificará a las 11 A. M., en le local de la Secretaría General, 21 de Mayo 547.

Tabla:

I.—El proletariano del país ante la situación presente.

II.—Ideas generales sobre los principios generales de la clase obrera ante la próxima Asamblea Constituyente.

En la Asociación General de Profesores de Chile

Con numerosa asistencia celebró sesión ayer este organismo, que, como se sabe, cuenta en sus filas con más de siete mil profesores diseminados en los diversos puntos y ciudades de la República.

En la sesión de ayer la Asamblea se ocupó del estudio del voto redactado por la comisión nombrada el día anterior, el que después de un breve debate fué aprobado con ligeras modificaciones. El voto dice así:

"La Junta Ejecutiva de la Asociación General de Profesores de Chile, considerando:

1).—Que el movimiento militar del 23 de Enero ha sido la consecuencia del giro político y reaccionario que la ex-Junta de Gobierno imprimió al del 5 de Setiembre.

2).—Que todos estos movimientos, más que políticos, son manifestaciones del choque entre la clase reaccionaria y capitalista que defiende sus privilegios y medios de explotación humana, y la incontenible fuerza renovadora de la clase desposeída que lucha por defenderse y conquistar su emancipación integral.

3) Que la Asociación General de Profesores de Chile, organismo de renovación y de combate, ve en estos movimientos la posibilidad de realizar una honda transformación social, y consecuente con sus declaraciones del 17 de Setiembre, acuerda:

1).—Mirar con simpatía y esperanza el hecho de que la juventud militar haya vuelto por la realización del programa estampado en el manifiesto del 11 de Setiembre.

2).—Mantener nuestros acuerdos de Setiembre en el sentido de condenar, en principio, los gobiernos militares, de defender el ejercicio de las libertades públicas en toda su amplitud, de ejercitar nuestra crítica levantada y constructiva, y de hacer presente a la juventud militar que debe estar en estrecha unión con los asalariados e inspirarse en el medio productor.

3).—Intensificar nuestra propaganda ideológica de acuerdo con las organizaciones gremiales, para desbrozar este movimiento de todo estrecho matiz político, y encauzarlo en su verdadera significación social a fin de conseguir el máximo de las reformas fundamentales que reclaman las clases laborantes; y

4).—Lanzar un manifiesto señalando la labor que la Asociación debe desarrollar para la realización del programa que se insinúa en el presente voto.

A indicación del señor Víctor Troncoso se acordó nombrar las siguientes comisiones para que se acerquen a las diversas sociedades y colectividades obreras, con el fin de tomar contacto, auscultar el pensamiento de éstas y ponerse de acuerdo con ellas para las conquistas sociales que se desea alcanzar.

Estas comisiones son:

Federación Obrera de Chile: Ruz y Ovalle.

Unión de Empleados: Víctor Troncoso.

Ferroviarios: Díaz, Casanueva y Astudillo.

Tranviarios: Barahona, Hormazábal, Navarro y Ana Medel.

Federación Obreros de Imprenta: Gallardo y Carlos Contreras.

Centro Femenino de Estudios Sociales: señorita Bustamante y señora Victoria Muñoz.

I. W. W.: Gatica, Riveros y Huerta.

Estas comisiones deben reunirse hoy, a las 6 P. M., en Rosas 1022.

Nuestra protesta

Los acontecimientos militares que han producido el derrumbe de la Junta de Gobierno constituída por el movimiento armado del 5 de Setiembre, nos coloca en la necesidad de formular las más enérgica protesta por el atentado que esos acontecimientos significa en contra de las bases fundamentales de toda organización política y social, en contra de las libertades y derechos que constituyen la esencia misma de la vida republicana y hasta en contra de las garantías individuales, sin las cuales la vida civilizada es imposible.

El golpe con que algunos militares se apoderaron a mano armada del Gobierno del país, nos ha venido a colocar bajo un régimen de fuerza en que desaparecen todas las manifestaciones de nuestra organización republicana. Estamos ciertos de que ese doloroso eclipse del derecho, será por su naturaleza misma transitorio y que no tardaremos mucho en ver restablecido el imperio de la ley.

Hemos visto el 2 de Marzo que el derecho electoral caía pisoteado por el atropello de una descarada intervención gubernativa. La violencia había usurpado el derecho electoral y constituído un Congreso espúreo.

Pero en medio de ese naufragio de nuestro régimen político, quedaba en pie la opinión pública y esa opinión tuvo su expresión reparadora en el movimiento del 5 de Setiembre.

La esperanza de la libertad electoral, indispensable para una honrada expresión del sentimiento público, quedó restablecida con ese movimiento de un elevado y sano patriotismo.

El golpe armado del 23 de Enero, ha sido una reacción que destruía la esperanza de esa libertad electoral, que encontró en la Junta de Gobierno una positiva garantía.

Ha sido una desgraciada coincidencia, que algunos militares se vieran arrastrados por las exigencias de una imperiosa disciplina a prestar una triste complicidad en el atropello electoral del 2 de Marzo, perpetrado para impedir el triunfo en las urnas de los candidatos de la Unión y que ahora que estábamos en vísperas de elecciones en que ese triunfo se iba a consumar, sean elementos militares los que trastornando el orden jerárquico del Ejército y los deberes de una disciplina elemental, se hayan prestado voluntariamente para impedir el legítimo triunfo de la Unión.

Y en ese camino del atropello del derecho electoral, se ha llegado hasta el escándalo de reducir a prisión al candidato a la Presidencia que había proclamado la "Unión Patriótica" en la Convención del 8 de Enero.

Al proceder a ese apresamiento, el Gobierno Militar hacía un acto de violencia en flagrante contradicción con sus declaraciones de prescindencia en la lucha electoral y tomaba cartas en una lucha en que todas las probabilidades de éxito estaban en favor, precisamente del candidato que encerraba en un Cuartel.

En presencia de ese atropello innoble, sólo podemos, por ahora, levantar nuestra protesta, seguros de que tendrá un eco en la conciencia honrada del país.—La Unión Patriótica.

Don Emilio Bello Codesido

Almirante señor Carlos Ward

Telegrama de adhesión al Ejército

Buenos Aires, 27.—Señor General Dartnell.—Los abajo suscritos, chilenos residentes en Buenos Aires, felicitan calurosamente al digno general Dartnell que interpretando la voluntad del pueblo y Ejército chilenos, una de las más bellas páginas de nuestra historia, deponiendo a la Junta de Gobierno. La declaración de la guarnición de la capital de que jamás tuvo la intención de deponer al Presidente Alessandri, devolviendo a instituciones armadas su gloriosa tradición de ser hoy como ayer, guardianes celosos de nuestras instituciones republicanas y gracias actitud pronto imperarán de nuevo la Constitución y las leyes, para felicidad de nuestra amada patria.—A nombre de todos los chilenos residentes.— (Firmado) **J. Manuel Bustos.**

Concepción.— General Dartnell.— Reciba querido general de la guarnición de Concepción, las felicitaciones más entusiastas que V. E. y oficialidad del Comité han alcanzado con el arreglo pacífico que han obtenido para el bien de la patria que tanto amamos.

Felicitamos al Excmo. general Dartnell y dignos colaboradores.— **Comandante E. Medina M.**

Aconcagua. — General Dartnell.— Los hijos patriotas de Aconcagua aplauden entusiasmados el patriótico acto realizado por ustedes en bien de nuestra querida patria.—**Mazzano,** Comandante General de Armas.

Apoyo al Gobierno

TALCAHUANO. — General Pedro P. Dartnell. — Moneda. — Oficiales Arsenales Marina reunidos a bordo del "O'Higgins" se consultaron opinión baja fuerza arsenal. Sub-Oficiales reunidos acordaron apoyar decididamente nuevo Gobierno. —LOS MAQUINISTAS.

LOS OFICIALES QUE COMPONEN EL CO TE REVOLUCIONARIO

Damos a continuación la lista de los oficiales de Ejército que generaron el movimiento revolucionario del 23 de Enero:

Comandante Ibáñez, Comandante Grove, Capitán Millán, Capitán Zúñiga, Capitán Soza, Capitán Fenner, Capitán
Capitán Cabezón, Capi
Pérez, Capitán López, Ca
zo, Teniente Muñoz,
Hormazábal, Teniente
loaga, Teniente Alarcón,
te Parada y Teniente

Que vuelva el León

Entre los muchos volantes que circularon en estos días con leyendas alusivas a la campaña en que se hallaba empeñado el pueblo para obtener el regreso del Presidente, figuró la que sigue, lanzada por la Unión de Empapeladores en resistencia:

Que vuelva Alessandri
queremos que vuelva
a cumplir su programa
que nos prometió;
no pudo cumplirlo
porque sus amigos
fueron PURA ESPUMA
que el viento llevó.
Que vuelva Alessandri
queremos que vuelva,
el pueblo lo aclama
los nuevos milicos
le brinda valor;
corrieron los cuervos
que manatiadito
querían al León.
Que vuelva Alessandri
queremos que vuelva
y que traiga una escoba
de MARCA MAYOR
para que la aplique
sin miedo ni embajes
contra los gestores
de nuestra Nación.
Que vuelva Alessandri
queremos que vuelva
pero que no quite
ni dé cualter
porque si no actúa
como León chileno
los trabajadores
barremos con él.

Aclaración del Mayor

El Mayor don Luis Ca
no, nos ha pedido recti
información dada, en la
jo que él había ido a
al señor Ladislao Errázu
do se le traía preso a S
Nos ha dicho el señor
que esta noticia es equiv

El General Contreras nuará detenido en el miento Cazador

Como hemos informado,
militares y civiles que se
ban detenidos por diferen
fueron puestos en libertad
cepción del General Contr
continuará detenido e inc
en el Regimiento Cazador
A este ex-jefe se le
sumario para establecer
sabilidad que le cabe en
dimientos secretos que
denunciado.

Circular dirigida anoch Comandantes de Unid Reparticiones Milita

"Ruego rectificar en el
cular que comunica el
Ejército con la Marina
Agustín Edwards no es
te de la Marina sino
gido de común acuerdo
instituciones armadas.
De orden del Comité
rio. —**Luis Cabrera Gu**

Los movilizadores de

**Valparaíso, 27 de Ene
ta do Gobierno.—San
gremio de movilizadores
na de Valparaíso adhie
siastamente a V. E., en
dad de que ahora se
programa del 11 de
Los trabajadores desean
Presidente constitucio
Chile, regrese al país, a
dad posible.—(Firmado)
el Gremio: Eliodoro
Alarcón.**

La voz de la concien blica

Con este título don Juan
Lagarrigue, el notable
Religión de la Humanidad
circular un volante que
"El momento actual de
puede ser más solemne.
so salvar la patria del
guerra civil. Para ello
más que un medio eficien
Ya el mismo Ejército
nocido, con maduro acuerd
dir categóricamente la
Presidente Alessandri, que
entero anhela, poseído de
patiótica. No es posible
mada trate de oponerse a
incontestable necesidad
ra suprema. En verdad, el
to civismo le aconseja
movimiento nacional irres
donde sólo puede surgir la
dad del país.
De un extremo al otro
resuena clamorosa una
que no cabe desatender.
vuelta del Presidente
exigida por la conciencia
cobrará nuestra patria
ta calma, entrando de
senda de su glorioso
luz de una excelsa
abrirá entonces ante su
Juan Enrique Lagarrigue.
dro, 75), n. en Valparaíso,
Enero de 1852.—Santiago
26 de Moisés de 71 (26 de
1925)".

General don Pedro Pablo Dartnell

LA RESPUESTA DEL PRESIDENTE ALESSANDRI AL SEÑOR EDWARDS

Se esperaba que en las primeras horas de la tarde habría de recibirse la respuesta del Presidente Alessandri que permitiría reanudar las gestines de arreglo.

Esa respuesta se recibió y en la primera edición de "Los Tiempos" dimos la síntesis, y en la segunda el texto íntegro, que dice así:

"Agustín Edwards.—Santiago (Chile).—De Roma. —Enero 27.—Sólo quiero el bien el país. La respuesta dada a la Junta de Gobierno deja al Ejército en completa libertad de proceder.

"Las reformas propuestas en Febrero fueron el resultado de una transacción impuesta por acontecimientos que no consultan hoy los verdaderos intereses del país.

"Es indispensable la formación de una Asamblea Constituyente de origen popular, que dicte las reformas requeridas conforme a su autoridad soberana, pues ella, en representación del pueblo, es la sola autoridad, para fijar sus atribuciones si se quiere hacer obra estable. Es peligrosísimo que los intereses del país estén resolviéndose por arreglos entre las fuerzas armadas, sin contemplar la autoridad soberana del pueblo, de cuya voluntad no puede prescindirse.

"Estoy dispuesto a afrontar toda clase de sacrificios personales, pero me es imposible acceder en materia de principios a los cuales está vinculada la suerte, la felicidad y la tranquilidad ulterior del país.—ARTURO ALESSANDRI".

LAS ACTIVIDADES EN VALPARA

EL INTENDENTE SOUBLETTE HACE UNA ACLARA

El Intendente, Contralmirante Soublette, ha enviado al señor Roberto Huneeus, de Santiago, el siguiente telegrama:

"El manifiesto Guarnición Militar Santiago hace aparecer Luis Gómez y a mí como afiliados combinación política determinada y obrando según criterio político. Invocan su testimonio apoyado en una acta que usted mostró al comandante Blanche. Como por mi parte ignoro y estoy seguro que Gómez también la existencia de tal acta, apelo su hidalguía para que haga rectificación prensa, pues otro modo me deja situación equívoca como mandatario que no pertenece a combinación o partido político alguno. Mis ideales o simpatías dentro del orden político son cosas personales y privadas mías y sólo obedecen a mi conciencia".

DE TALCAHUANO

El Comité de Frente Unico Civil de Valparaíso recibió el siguiente telegrama de Talcahuano:

"Ruégole desmentir profusamente informaciones tendenciosas Dirección Armada respecto a actitud marinos de Talcahuano. Gran parte oficialidad y totalidad tripulaciones están con nuevo Gobierno. Anoche realizóse gran meeting para impedir salida submarinos y se acusó públicamente que ideales Democracia. —(Firmado).—**Doctor Alejandro Reyes**".

EL ALMIRANTE EN RETIRO SR. GUZMAN

Por el expreso de las 5 P. M. regresó a Santiago el almirante en retiro señor Guzmán, que vino a esta ciudad en cumplimiento de una misión que le confiara la Junta de Gobierno.

EL REGIMIENTO YUNGAY

De fuente oficial se sabe que el Regimiento Yungay, regresará mañana a San Felipe.

LA NOTICIA DEL ARR VALPARAISO

Desde las primeras hora
se notaba expectación en
círculos ante el giro defi
debía tomar durante el d
flicto entre el Ejército
mada.
Tanto las operaciones
como las demás transa
merciales estuvieron
paralizadas.
En la tarde el entu
inusitado, sobre todo
conocerse la respuesta del
te Alessandri al media
Agustín Edwards, docum
causó la más óptima im
El regocijo popular,
triunfo de la causa def
la oficialidad joven del E
exteriorizado por el pueb
paraíso en forma pocas v
Hasta altas horas de la
ciudad en sus calles cé
sentaba un aspecto de
mejante al de los gran
festividades patrias.

EN NUESTRAS OFICI VALPARAISO

Durante todo el día
mo ha ocurrido desde
en que se produjeron los
mientos militares, un
blico de todas las categ
les desfiló por nuestras
la calle Esmeralda, inq
ticias sobre el desarro
acontecimientos.
Frente al edificio de
rresponsalía se estacion
muchedumbre que se im
avidez de las noticias
por nuestro diario des
rras.
Se estableció, además,
cio informativo especial
Mar, por medio de
hall del Club de Viña

Hoy a las 10 y media la Junta Militar entregará el Gobierno a la Junta de Gobierno

EL ACTA EN LA CUAL SE DECLARA SOLUCIONADO EL CONFLICTO

En Santiago, a veintisiete de Enero de mil novecientos veinticinco, reunidos en la Sala de Despacho del Presidente, en el Palacio de la Moneda, los señores General de División don Pedro Pablo Dartnell E., el Contralmirante don Carlos Ward; don Agustín Edwards, mediador del Ejército y de la Marina; don Emilio Bello Codesido, designado por acuerdo de las instituciones armadas para presidir la Junta de Gobierno; y el Comité Revolucionario suscribieron los siguientes acuerdos acerca de la organización del Gobierno Provisional llamado a asumir el Mando Supremo de la República, mientras su Presidente Constitucional reasume su cargo.

1.o Constituír, desde luego, una Junta de Gobierno compuesta por el señor Emilio Bello Codesido, que la presidirá; el General señor Pedro P. Dartnell y el Almirante don Carlos Ward, mientras el Presidente Constitucional, don Arturo Alessandri, reasume su puesto.

2.o Siendo indispensable regularizar desde luego la Administración del país, se organizará inmediatamente el Ministerio, procediendo de común acuerdo con el Comité Revolucionario para la designación del organizador.

3.o El Gobierno así constituído procederá en el más breve plazo a convocar a una Asamblea Constituyente, de origen popular, a fin de realizar el programa de reforma ofrecido al país en el Manifiesto del 11 de Setiembre de 1924.

4.o Simultáneamente con la aprobación de estos acuerdos, quedarán en libertad incondicional los detenidos por los sucesos del 23 de Enero y asegurada la inmunidad futura de todos los sindicados de haber participado en dicho suceso.

5.o El Gobierno velará por que las autoridades navales y militares no tomen ningún género de represalias por los sucesos acaecidos.

6.o La Junta de Gobierno comunicará los acuerdos precedentes al Presidente Constitucional de la República, don Arturo Alessandri Palma".

EL DESARROLLO DE LAS GESTIONES DE ARREGLO

A mediodía las gestiones se suspendieron, como hemos dicho en el cuerpo general de estas informaciones, en espera de la resolución que debía adoptar la Marina en orden al regreso del Presidente señor Alessandri, en virtud de la insistencia que el Ejército formulaba sobre este punto, eje de su movimiento.

LA MARINA ACEPTA

Poco antes de las 3 de la tarde, se recibió en la Moneda un aviso telefónico, informando que la Marina aceptaba en principio el regreso del Presidente Alessandri.

Esta resolución se había adoptado en la forma que referimos en seguida.

El Director General de la Armada, vecealmirante don Salustio Valdés, recibió en Valparaíso un llamado telefónico comunicándosele que el mediador señor Agustín Edwards, deseaba hablar con él desde Santiago, donde se encontraba, para trasmitirle una fórmula de arreglo.

Puesto en comunicación con el señor Edwards, éste le trasmitió la fórmula de arreglo aceptada por la Junta de Gobierno de dar solución definitiva a las dificultades existentes. Tomaba la Vice-presidencia de la República don Emilio Bello Codecido, que era Ministro del Interior el 5 de Setiembre.

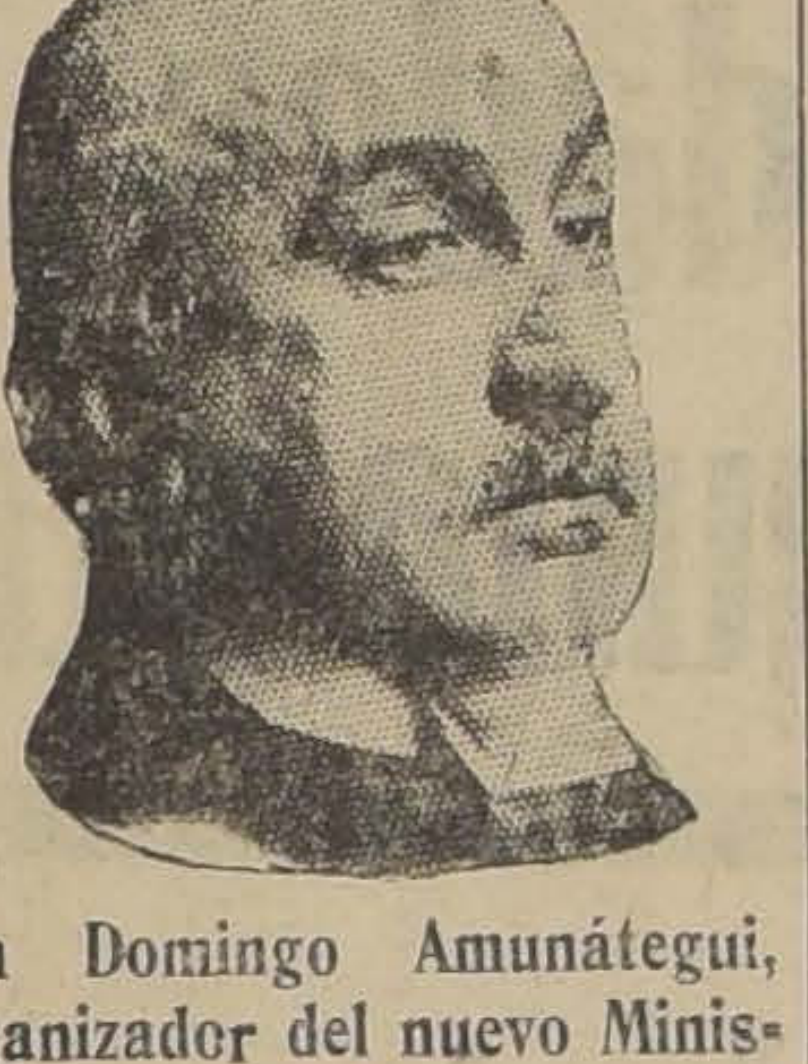

Don Domingo Amunátegui, organizador del nuevo Ministerio

Impuesto el señor Almirante Valdés de lo anterior, regresó a sus oficinas en donde se encontraban casi todos los miembros del Consejo Naval los cuales después de oír la proposición del señor Edwards y de corta deliberación, acordaron aceptarla. omunicada la aceptación al señor Edwards, la Dirección General de la Armada envió telegráficamente autorización al contralmirante Ward que se encuentra en Santiago para firmar el convenio respectivo.

SURJEN DIFICULTADES

Momentos más tarde, se tuvo conocimiento en el público de que se habían tropiezos para llegar a la solución de la Vice Presidencia civil y a la designación de la persona que debía desempeñarla.

Las reuniones se realizaron en la Moneda entre el Comité Revolucionario, la Junta de Gobierno, el mediador de la Armada, señor Edwards, y los señores Ismael Tocornal, Maximiliano Ibáñez, Antonio Huneeus y varios otros.

LOS Sres. YAÑEZ, JARAMILLO Y MAZA EN LA MONEDA

A las 5.30 de la tarde, llegaban a la Moneda, llamados por el Comité Revolucionario, los señores Eliodoro Yáñez, Armando Jaramillo y José Maza.

En el curso de la reunión se abrió camino la idea de una Junta de Gobierno que quedaba constituída en la forma conocida, por un civil, que sería don Emilio Bello Codesido; un militar, el general Dartnell; y un marino, el Almirante Ward.

El señor Edwards, en nombre de la Armada, aceptó esta resolución y los acuerdos quedaron consignados en el acta respectiva, que insertamos en estas mismas columnas.

Y quedó establecido que el Presidente Alessandri volvería al país.

Esta acta fué trasmitida a la Marina para su conocimiento.

LA RESPUESTA DE LA MARINA

A la 1.10 de la madrugada, se recibió en la Moneda el siguiente telegrama:

"La Armada, después de considerar detenidamente, la situación de grave peligro nacional porque atraviesa el país, y a instancias del mediador, Sr. Agustín Edwards, y con el único fin de evitar la guerra civil, lo que ha sido en todo momento el pensamiento inquebrantable que la ha guiado, acepta la proposición de arreglo que se le formula, correspondiendo así anhelos y expectativas del país y también a las recomendaciones de los almirantes Nef y Gómez Carreño, de evitar el crimen de una lucha fratricida.

Con respecto al organizador del Ministerio, dado el caso de no aceptar don Domingo Amunátegui Solar, la Armada propone designar a cualquiera de los señores Agustín Edwards, Ismael Tocornal o Emiliano Figueroa."

LA DESIGNACION DE LA JUNTA

Producido el acuerdo para el regreso del Presidente Alessandri, la constitución de una Junta de Gobierno y la designación del señor don Emilio Bello Codesido, se ratificó por parte de la marina la designación del Almirante Ward para que la represente en la Junta de Gobierno, y del General Dartnell para que represente al Ejército.

SE TRANSCRIBE LA RESOLUSION AL PRESIDENTE

Anoche mismo se transcribió el acta al Presidente Excmo. señor Alessandri, cerrándose la transcripción con las felicitaciones del Comité Revolucionario y augurios de nuevos días para la patria.

FIRMA DEL ACTA

Se hará hoy, posiblemente por todos los oficiales del Ejército y de la Marina que han tenido intervención en estas negociaciones.

FORMACION DEL GABINETE

Se entró a estudiar en seguida por los negociadores y personalidades que han intervenido, lo relativo a la formación del futuro Gabinete, que con la Junta, habrá de asumir el Gobierno de la República hasta que llegue al país el Excmo. señor Alessandri.

El Ejército y la Armada ofrecieron anoche la efatura del Gobinete al señor don Domingo Amunátegui Solar y el acuerdo se le ha comunicado a su residencia en Melipilla, donde actualmente se encuentra.

El señor Amunátegui aceptó y vendrá a Santiago en la madrugada de hoy en un tren especial.

En las conversaciones de anoche se planteó la siguiente fórmula ministerial:

Interior, don Domingo Amunátegui.

Relaciones, posiblemente don Armando Jaramillo.

Justicia, posiblemente, don José Maza.

Hacienda, posiblemente, don Ricardo Valdés.

Marina, Almirante Swett.

Guerra, Coronel Bravo o Comandante Ibáñez.

Agricultura, don Claudio Vicuña o don Salvador Izquierdo.

Obras Públicas, posiblemente don Luis Schmidt

Higienene: se acordó pedir al Dr. don Alejandro del Río que continúe desempeñando esta cartera En caso de no aceptar, el doctor Hugo Lea Plaza o el doctor José Salas.

También se habló como posible Ministro unionistas de don Conrado Ríos Gallardo.

DECLARACIONES DE LOS SEÑORES TOCORNAL, HUNEEU E IBAÑEZ

Don Ismael Tocornal, don Antonio Huneeus y don Maximiliano Ibáñez nos han declarado que en las diversas conferencias celebradas en la Moneda para solucionar la crisis gubernativa y el dasacuerdo producido entre el Ejército y la Armada, a las cuales fueron invitados no aceptaron la fórmula a que se llegó en la reunión de ayer, de 7 a 8 P. M., por estimar que el regreso del señor Alessandri que en ella se contemplaba crearía al país una situación más grave y difícil que la actual.

LA ENTREGA DEL GOBIERNO

Se efectuará hoy solamente. Para este efecto se ha citado, para las 10.30 de la mañana a todos los miembros del Comité Revolucionario, a fin de que concurran al acto de la entrega del Gobierno que se hará a la nueva Junta y Gobierno que la secundará.

Los comicios celebrados ayer en el país

EL GRAN COMICIO DE ANOCHE EN SANTIAGO

DESDE LA MONEDA HABLA EL COMANDANTE MARMADUKE GROVE.—ACUERDA TAMBIEN PEDIR A LA JUNTA DE VECINOS QUE PRESENTE SU RENUNCIA

Como habíamos anunciado, anoche a las 9.30 P. M. se llevó a efecto el segundo comicio proregreso del Presidente constitucional de Chile don Arturo Alessandri Palma.

Desde ante de la hora anunciada se había aglomerado frente a la estatua de O'Higgins un numeroso público que ansioso por el feliz desenlace del movimiento del 23 de Enero deseaba partilipar en esta grandiosa manifestación

A la hora indicada abrió la manifestación el obrero Federico Fernández, empezó manifestando que los obreros y el pueblo en general no debían descansar aunque la situación en el momento actual momentáneamente solucionada, pues los obreros debían montar guardia al rededor de la oficialidad joven del Ejército que tan patrióticamente ha sabido encausar a la República por la vía constitucional, que debían estar todos unidos hasta el regreso definitivo del Excmo. señor Arturo Alessandri.

Luego después dijo que este comicio tenía también otro objeto, cual era el de pedir a la Junta de Vecinos de Santiago formada en su totalidad por elementos oligarcas y nombrada por el señor Altamirano, renunciaran de sus puestos siguiendo así el ejemplo de otras Juntas de Vecinos de ciudades del norte que se han anticipado a presentar sus renuncias.

Se organiza el desfile

Una vez terminado su discurso el obrero Fernánde, se empezó a organizar la columna del desfile, llendo a la cabeza de ésta numerosas antorchas y afiches alusivas al acto.

Antes de seguir el desfile hizo uso de la palabra nuevamente el obrero Fernández para comunicar al público el nombramiento de una comisión formada por los señores Carlos Vicuña Fuentes, Pedro León Ugalde y Manuel Hidalgo, para que en el día de hoy se acercara a la Junta de Vecinos pidiéndole que presentara su renuncia.

Una vez terminado este acto la columna continuó por la calle 21 de Mayo hasta la altura de San Pablo, siguiendo hasta la calle Brasil y de ahí dobló por Agustinas en dirección a la Moneda en donde se había agrupado un numeroso público que deseaba presenciar esta manifestación y oír los oradores.

Una vez a los balcones de la Moneda, hizo uso de la palabra el señor Rigoberto Pérez el que fué muy aplaudido.

A continuación un oficial habló desde los balcones los cuales se encontraban todos llenos.

A continuación desde los balcones de la Moneda dió lectura un oficial a las conclusiones que había llegado la Junta Militar y la Marina las cuales fueron recibidas por la concurrencia que llenaba el recinto de la plazuela, con grandes demostraciones a favor del Presidente Alessandri.

Luego después apareció a uno de los balcones el mayor señor Grove el que inmediatamente de ser apercibido por el público éste le tributó una cariñosa demostración de simpatía y con francos vivas y aplausos se le obligó a que hiciera uso de la palabra.

El señor Grove empezó por agradecer la demostración de que se le hacía objeto, y agradecía al pueblo el concurso decidido y patriótico con que había cooperado al movimiento del 23 de Enero para restablecer la normalidad constitucioñal de la República.

Después de eplicar la actitud de la jubentud militar en estos últimos acontecimientos los cuales eran inspirados en los más altos ideales de justicia y de patriotismo, dijo que el pueblo de Santiago que siempre había sabido comportarse dentro de una cultura irreprochable hoy más que nunca debía mantenerla, pues cualquier desmán que se cometiera en las diversas manifestaciones que se realizaban irían en perjuicio de la noble causa que ellos sustentaban, y porque de eta manera e daría el ejemplo de que este pueblo es muy digno de llamarse una verdadera democracia.

Pidió también al pueblo que perdonara a los caídos y terminó invitando al pueblo a que le acompañara a saludar a este Chile nuevo con un sonoro viva y con tres hurras al egregio ciudadano que desde hoy es el Presidente de Chile don Arturo Alessandri.

La concurrencia al término de estas palabras prorrumpió en un estruendoso Viva a Chile, y saludó ron tres hurras al E xcmo. señor Alessandri.

A continuación a pedido de la numerosa concurrencia hizo uso de la palabra el capitán de la democracia señor Gaspar Mora el que fué muy aplaudido, en seguida habló el capitán señor Tobías Barros el que invitó a la concurrencia a que acompañara al izamiento de la bandera la que se hizo a las 12 M' en medio del gran entusiasmo del público que coreó la Canción Nacional, prorrumpiendo al final en un estrunedoso Viva a Chile y a la Juventud Militar.

Una vez terminado este acto se disolvió la manifestación.

Grandioso desfile comunal para el Sábado

El Sábado a las 9 P. M. tendrá lugar un grandioso comicio al cual concurrirán todas las comunas de Santiago yrurales con el objeto de celebrar el feliz éxito del patriótico movimiento iniciado por la Juventud Militar y para celebrar el pronto regreso del Presidente constitucional de Chile don Arturo Alessandri.

A esta grandiosa manifestación concurrirán todas las comunas rurales de Santiago invitándose especialmente a grupos de caballería.

Para los efectos de la buena organización de este desfile mañana se reunirá el Comité Pro regreso de Arturo Alessandri a las 6 P. M.

UNION DE SUB-OFICIALES "COMANDANTE HERMANN"

Se cita a sesión ordinaria de directorio para mañana Jueves 29 a las 7 1|2 P. M. en el local de la secretaría, Moneda 1390.

Tabla:

1. Admisión de socios.
2. Nota de la Sociedad de Inválidos de la Guerra del 79.
3. Comunicaciones de provincias.
4. Contrato de local social.
5. Reglamento interno'
6. Vinculaciones con las demás sociedades de suboficiales retirados.

ASOCIACION DE TELEGRAFISTAS DE CHILE

Cítase a sesión para mañana Martes a las 4.30.

Tabla: Reglamento de telégrafos; reorganización y otras actualidades.

TAXI

EN VALPARAISO

Un enorme gentío, entre el que se notaba la presencia de numerosas mujres y niños, acudió anoche al comicio organizado en el Comité de Frente Unico Civil.

Como en el día anterior, el comicio se inició en la Plaaz de la Victoria. Con una banda de músicos y al son de la Marsellesa, la imponente columna se dirigió hacia la Plaza O'Higgins por la Avenida Pedro Montt, llevando antorchas y motes luminosos. Regresó por la misma Avenida, levantándose la tribuna en la Plaza Victoria.

Entre otros oradores, sobresalió el representante del Partido Comunista, señor Benjamín Rojas, siendo objeto de una prolongada ovación.

Intervinieron en la manifestación no menos de 6 mil personas, sin que ninguna nota discordante restara su brillo.

Un aspecto característico de comicio fué la delirante ovación que se tributó a la oficialidad joven del Ejército y al regreso del Presidente Alessandri.

Los comicios continuarán diariamente. El de hoy se iniciará en el local de la Unión de Empleados de Chile, institución que está recibiendo comunicaciones de partes del país, adhiriéndose al movimiento.

Harán uso de la palabra, entre otros, los señores: Fernando Vial Vial, por la Unión de Empleados de Chile; Francisco Hinojosa, por la Dirección General de la Unión de Chile; Manuel Olivares, por la Federación Obrera; Benjamín Rojas, por el Partido Comunista; E. Pastene, por los Centros de Acción Social, y Ramón Sepúlveda Leal, por las organizaciones obreras de Viña del Mar.

En San Fernando

SAN FERNANDO. — "La Nación". — Hoy se efectuó el gran comicio patrocinado por la Federación Obrera, con asistencia de todos los gremios obreros y miembros de las asambleas políticas. Usaron de la palabra pronunciando vibrantes discursos los oradores oficiales de las diversas entidades adheridas a la manifestación.

Una gran columna desfiló por la Avenida Principal, ovacionando a la Junta de Gobierno y al Presidente Alessandri. El comicio se disolvió en la plazuela de la Estación en el más perfecto orden.

El secretario del comité organizador, señor Luis A. Mesías, dió lectura a las conclusiones del comicio que fueron recibidas en medio de grandes aclamaciones. El pliego de peticiones fué puesto en manos del señor Intendente y está concebido en los siguientes términos:

"El pueblo de San Fernando reunido hoy en comicio público después de escuchar la palabra oficial de los representantes de las colectividades obreras constituídas y de las asambleas políticas acuerda: prestar toda su cooperación en la forma que sea menester a la actual Junta de Gobierno que preside el ilustre general Dartnell, por considerar que ella está inspirada en nobles sentimientos del más acendrado patriotismo; pedir a dicha Junta el inmediato regreso al país del Excmo. Presidente constitucional de Chile, señor Arturo Alessandri, para que reasuma su alto cargo y convocar, una vez constituído el gobierno civil a una Asamblea Constituyente, que elabore una carta Fundamental en armonía con las modernas orientaciones sociológicas". — Por el Comité Ejecutivo: **Clodomiro Jorquera**, presidente. — **Luis A. Mesías**, secretario.

Estas conclusiones fueron comunicadas oficialmente por la Intendencia a la Junta de Gobierno. — El Corresponsal

En Rancagua

(De nuestro Corresponsal, por teléfono)

A las 9 de la noche, se dió comienzo a la gran manifestación pública organizada por el Comité Pro regreso Alessandri. La columna partió del Club Radical y recorrió las principales calles y avenidas de la ciudad, disolviéndose en la Plaza O'Higgins, en cuyo tabladillo hablaron los señores Ruz, por la Federación Obrera; Zúñiga, por el partido liberal; Florencio Meza, por el partido radical; y Ramón Sazo, por el partido demócrata, quien cerró la manifestación.

Se acordó dirigirse al Gobierno felicitándolo por la forma levantada con que ha sabido hacer respetar la opinión pública del país, y pedir el inmediato regreso del Presidente señor Alesandri

Todos los oradores fueron muy aplaudidos en medio de grandes aclamaciones al señor Alessandri y al movimiento del 23 del presente. Una banda de músicos encabezó la manifestación durante el recorrido por la ciudad y al frente de la columna iba una gran bandera nacional.

Noticia del arreglo en Iquique

DE IQUIQUE.— "La Nación".— El anuncio del término de las dificultades sobre la base del regreso del Presidente señor Alessandri, ha producido un indescriptible entusiasmo.

Se ha organizado una gran manifestación que recorrió las principales calles de la ciudad aclamando al señor Alessandri, desfile que llegó hasta los diarios locales, entonando vibrantes canciones y vitoreando al Presidente Alessandri, en medio de un enloquecido entusiasmo.

En Talcahuano

TALCAHUANNO—Excma. Junta de Gobierno. El pueblo de Talcahuano reunido en comicio público, acordó:

1.o Declarar que adhiere al movimiento llevado a cabo últimamente por la Junta Militar y cuyos fines son el cumplimiento del Manifiesto del 11 de Setiembre, propiciando la inmediata reposición del Presidente Constitucional de Chile, don Arturo Alessandri, con el objeto de una pronta convocación de una Asamblea Constituyente;

2.o Solicitar la inmediata designación de autoridades civiles y militares que estén de acuerdo con las finalidades anunciadas y que den garantías al pueblo, impidiendo todo apresto militar o naval que tenga por objeto oponerse a la nueva Junta de Gobierno;

3.o Hacer pública la inquebrantable resolución de todos los elementos progresistas de Talcahuano, obreros, empleados, partidos avanzados, corporaciones gremiales, etc., de llegar hasta donde las circunstancias lo exijan para evitar que anulen o desvirtúe este grandioso movimiento de regeneración social y política iniciado por la oficialidad del Ejército. El Gobernador de Talcahuano se negó a recibir estas conclusiones.— (Firmado). — Dionisio Garrido.— Gregorio Villegas. —Medardo Quiroga.— San Martín Rosas. —Hernán Bianchi.—Germán Reyes y siguen numerosas firmas.

En Los Andes

LOS ANDES, 27. — "Nación".— En esto momento, 11.30 P. M., el pueblo de Los Andes enteo se encuentra reunido en gra comicio público, auspiciado por las orgaizaciones obreras y gremialistas, partidos de Alianza y empleados en general. Después de hacer uso de la palabra numerosos oradores en representación de las distintas instituciones adheridas, se aprobaron las siguientes conclusiones: Adherir a la Junta de Gobierno constituída por el último movimiento militar; pedir el inmediato regreso del Presidente señor Alessandri y el fiel cumplimiento de los puntos contenidos en el manifiesto del 11 de Setiembre. Declarar además que el pueblo de Los Andes se halla dispuesto para cualquier sacrificio en aras del cumplimiento fiel de sus aspiraciones libertarias y revolucionarias.

Firman la comunicación que se enviará al Gobierno, los señores Be. Carlos Herrera, C. Julio Jaramillo, Adolfo Pardo, Silvio Lazerino, y Manuel Pavez, miembros del Comité organizador. — Corresponsal.

TAXI

En Concepción

A las 7 de la tarde se realizó en la Plaza de Armas de Concepción una gran manifestación para adherir a la Junta de Gobierno y solicitar el pronto regreso del Presidente Alessandri. Hablaron varios oradores a nombre de las instituciones que auspiciaban esta manifestación. — Corresponsal.

En Talca

TALCA 27. — "Nación". — Hoy a las 7 de la tarde se verificó en la Plaza de Armas un gran mitin organizado por los partidos de la Alianza Liberal y los elementos obreros con el objeto de solidarizar al último movimiento militar y abogar por el regreso al país del Excmo. señor Alessandri. Hablaron los señores Carlos Yáñez, Desiderio González y Juan Strange, quienes estuvie[illegible] de acuerdo en aplaudir calu[illegible]ante el movimiento militar del [illegible] del presente y expresaron que el único medio de evitar la guerra civil y volver el país a la tranquilidad, era el regreso del Presidente Alessandri.

Todos ols oradores fueron muy aplaudidos en medio de grandes aclamaciones a la juventud militar y a S. E. el señor Alessandri. — — Corresponsal.

LOS SEÑORES NEF, ALTAMIRANO Y GOMEZ CARREÑO SALEN EN LIBERTAD

Finiquitados los acuerdos, fueron puestos en libertad, poco después de media noche, los señores Almirantes Nef y Gómez Carreño y General don Luis Altamirano.

Salieron, primeramente los señores Nef y Altamirano, por la puerta de la casa presidencial que da a la calle Morandé.

Los esperaba un numeroso grupo de público y periodistas. Los señores Nef y Altamirano aparecían tranquilos y serenos.

El Almirante Nef se dirigió al Gran Hotel donde se hospeda. Al llegar pidió recado de escribir y momentos después entregó una carta dirigida al Almirante Ward, con encargo de que le sea entregada hoy a primera hora. En seguida se recogió a su aposento.

El General Altamirano se dirigió a su casa, donde después de beber un vaso de leche, se retiró a reposar.

Por su parte el Almirante Gómez Carreño salió por la misma puerta, momentos más tarde. Su aspecto era tranquilo, casi sonriente, jovial; vestía de civil, un traje claro. Un grupo de jóvenes unionistas le vivó. Le esperaba un automóvil, el de la Legación británica, y acompañado del Attaché Naval de esta Legación y del señor don Raúl Edwards, se alejó.

EL GENERAL ALTAMIRANO NO DESEA HABLAR DE CUESTIONES DE GOBIERNO

Quisimos hablar anoche mismo con el señor Altamirano, pero no fué posible, porque, como hemos dicho, se recogió a sus habitaciones luego de llegar.

Pero uno de los miembros de su familia nos informó que había declarado en forma categórica y explícita que tiene el firme propósito de no hacer declaración de ninguna especie sobre la ex-Junta de Gobierno ni sobre el movimiento recientemente efectuado.

EL MOVIMIENTO MILITAR EN PROVINCIAS

EL PUEBLO DE CALERA Y LOS ORGANISMOS POLITICOS ADHIEREN AL ACTUAL GOBIERNO

Hemos recibido el siguiente telegrama de Calera:

"La Nación".—Santiago.— El pueblo de Calera celebró anoche un gran comicio público, dirigiendo al Gobierno un entusiasta telegrama, manifestándole su incondicional adhesión y el deseo vehemente en pro del regreso al país del Excmo. señor Alessandri.

Eduardo Lefort, presidente Partido Radical.—López, presidente Partido Comunista.—Roa, presidente Partido Demócrata.

DE IQUIQUE.—"La Nación".—Santiago.—Las noticias dadas por el diario "La Provincia", y por los demás órganos de publicidad, anunciando el regreso del Presidente Alessandri, ha causado en este puerto enorme entusiasmo.

Se espera con ansiedad la confirmación de esta noticia.

El público permanece estacionado frente a los diarios esperando nuevos detalles.

Anoche hubo una gran asamblea radical.

No se hizo desfile, para no alarmar a la ciudad.

Los dirigentes obreros recibieron instrucciones de la Federación para realizar comicios de adhesión porregreso del Presidente Alessandri.

La ciudad está tranquila.

La opinión dominante es que el conflicto se arreglará, sin contrariar las aspiraciones populares que anhela el restablecimiento del régimen constitucional.

Hoy llegó el coronel señor Fernández Pradel, quien, según se dice, viene a conferenciar con los jefes de la guarnición, acerca de la situación actual.

ilbecliemotnslouh-shrdlu shrdluosoo

Se dice que la guarnición de Antofagasta se ha adherido al actual Gobierno.

DE ANTOFAGASTA. — "La Nación".—Santiago.— En esta ciudad reina tranquilidad absoluta. Hay gran ansiedad por conocer el estado de las dificultades entre la Marina y el Ejército.

Las oficinas salitreras se han aprovisionado de grandes cantidades de víveres en previsión de lo que pueda suceder.

TAXI

DE SAN JAVIER.—"La Nación".—Santiago.—Las Agrupaciones Demócratas de San Javier y Villa Alegre se adhieren entusiastamente al regreso del Presidente Alessandri.

DE CONCEPCION

"La Nación".—Santiago.—El arreglo que se ha anunciado ha producido una impresión absolutamente favorable en esta ciudad.

El ánimo público ante el giro de los acontecimientos de la última hora estaba exitándose y se dejaba ver visiblemente en todos el deseo que se llegara a la concordia, en virtud de un advenimiento entre las instituciones armadas.

La vuelta del Presidente Alessandri a hacerse cargo del poder ha sido recibida en este pueblo con muestras de profundo regocijo y simpatías.

Durante el día de hoy numerosos caballeros de la localidad pasaron a saludar al Intendente interino, coronel don Ismael E. Véliz.

A las 5 de la tarde hubo una reunión en la Intendencia, a la cual concurrieron los oficiales de la guarnición, y acordaron adherir incondicionalmente al movimiento militar.

En Los Angeles

LOS ANGELES, 27. — "Nación". —Hoy se llevó a cabo el gran comicio anunciado para pedir el regreso del Presidente Alessandri, aprobándose la siguiente conclusión, que fué elevada a la Junta de Gobierno:

"El pueblo de Los Angeles reunido en comicio público, acuerda declarar su adhesión a los promotores del movimiento del 23 de Enero, sobre la base del inmediato regreso del Presidente de la República Excmo. señor Alessandri, y procure la vuelta del país a su normalidad constitucional". — (Firmado). **Ramiro Segura**, vice-presidente Asamblea Radical."

En Lebu

En el Ministerio del Interior se recibió anoche el siguiente telegrama enviado por el Intendente de la provincia, señor Franco:

"Doy cuenta a US. que hoy a las 7 de la tarde los obreros de la Federación Obrera reunidos en comicio público, manifestaron su adhesión al movimiento de la Juventud Militar por las aspiraciones en bien del proletariado".

El mitin de ayer tarde en Santiago

A las 6 se dió comienzo al mitin en la estatua O'Higgins organizado por el Comité Nacional Obrero para pedir el inmediato regreso del Presidente Alessandri y reiterar la adhesión al pueblo de Santiago al movimiento iniciado por la Juventud Militar.

Este mitin tuvo una concurrencia no inferior a 10 mil personas y los discursos de los oradores transcurrieron en medio de gandes manifestaciones de aplausos a la Junta de Gobierno y al señor Alessandri. Más o menos a las 7.30 se organizó una columna que se dirigió a las calles centrales de la ciudad yéndose a disolver a la Plaza de Armas, en donde hicieron uso de la palabra entre otros los señores Luis V. Cruz, Carlos Vicuña Fuentes, Fernando García Oldini, Armando Triviño y Roberto Meza Fuentes

"La Nación". — Santiago. — Esta noche se llevó a cabo un gran se elevaron a la Junta de Gobierno, las siguientes conclusiones:

1.o Pedir el inmediato regreso del Presidente Alessandri.

2.o Solicitar la convocatoria de una Asamblea Constituyente dentro del plazo de 30 días.

Los oficiales mayores del Apostadero

TALCAHUANO— General Dartnell. — Oficiales mayores de la Armada y empleados civiles actualmente en Talcahuano, adhieren entusiasta e incondicionalmente a la Junta de Gobierno presidida por Ud., felicitándole por patriótica actitud que nos da esta vez plena seguridad de que se cumplirá la palabra empeñada al País en el manifiesto del 11 de Setiembre, que es el anhelo de todos los chilenos. —(Firmados).— A. Williams, cirujano de navío; Luis A. Vergara, contador de fragata; E. Weitz, ingeniero de fragata; E. García, piloto de corbeta; L. Sforjini, representación empleados particulares.

TAXI

A LAS 12 DE LA NOCHE SE IZO LA BANDERA EN LA MONEDA

LAS TROPAS RINDIERON HONORES Y SE TOCO EL HIMNO NACIONAL

La muchedumbre que al finalizar el mitin se dispersó en varios y grandes grupos, llegó a la Plazuela de la Moneda, a las 11 1|2, llevando hachones, luces y motes alusivos a la manifestación que se acababa de realizar.

Los balcones de los salones presidenciales estaban llenos de miembros del Ejército y algunos civiles.

La muchedumbre que entró a la plazuela entonando himnos y aclamando al Ejército y al Presidente Alessandri, hizo a los oficiales una ovación grandiosa, fué una explosión de simpatía en que los aplausos se entremezclaban con los vítores y el ruido de los voladores de luces.

TAXI

Desde el zócalo del monumento un orador dirigió la palabra a los oficiales para reiterarles una vez más la adhessión del pueblo, la fe inquebrantable que se tenía en el pensamiento que informó el Manifiesto del 11 de Setiembre, para expresarle su firme confianza en que el regreso del Excmo. señor Alessandri habría de ser una realidad a corto plazo y, por último, para decirles que en estas condiciones, el pueblo estaría siempre al lado de ellos, como estaba en estos momentos.

También habló el ex-Ministro de la Guerra, don Gaspar Mora.

APARECE EL COMANDANTE GROVE

Cuando el pueblo advirtió la presencia del Comandante señor Marmaduke Grove, el distinguido jefe que tan destacada actuación ha tenido en este movimiento de depuración de las finalidades que inspiraron a la oficialidad el 5 de Setiembre, le tributó una aclamación estruendosa, vibrante, por largo rato.

HABLA EL COMANDANTE

A instancias del pueblo, habló el Comandante Grove, en medio del religioso silencio de la muchedumbre que escuchaba con singular complacencia sus palabras.

Dijo el Comandante que en estos momentos se había alcanzado la más bella de las victorias, aquella que importa la reconquista de las libertades democráticas de los chilenos.

Dijo que las finalidades que inspiraron a la oficialidad en el movimiento del 5 de Setiembre y contenidas en el Manifiesto del día 11 del mismo mes, fueron entonces y lo son hoy, enteramente ajenas a todo espíritu político e inspiradas solamente en los patrióticos propósitos de regeneración de la República para dar a ésta la situación democrática que le corresponde en el concierto de las naciones civilizadas.

Así como en 1810 — dijo—se alcanzó el triunfo de la independencia de la patria, así hoy se ha alcanzado el triunfo del espíritu democrático de la nación.

Manifestó que en este sentir quedaba abierto el camino para que pudieran alcanzar los más altos cargos todos los ciudadanos, sin excepción, todos aquellos que por su talento, por su honradez, por su laboriosidad y patriotismo fueran dignos de ellos. De este modo se arrebata de las manos privilegiadas de una clase lo que debe ser el patrimonio de todos los ciudadanos que tengan méritos suficientes.

TAXI

Allá, a muchas millas de distancia — añadió—se encuentra un egregio ciudadano que hoy debe sentir palpitar su noble corazón a impulsos de los más caros y patrióticos sentimientos, el Excmo. Presidente de la República señor don Arturo Alessandri, a quien ya se acaba de comunicar el brillante éxito alcanzado.

Terminó el Comandante expresando que encarecía especialmente a todos los ciudadanos guardar serenidad y, sobre todo, respetar el derecho de todos, especialmente de aquellos que no hubieran participado del mismo modo de sentir de quienes actuaron en este movimiento.

Y terminó anunciando que pocos minutos más tarde, a las 12 de la noche, se izaría la bandera y se tocaría el Himno Nacional en celebración del nacimiento del Chile nuevo, del Chile democrático.

Y, por fin, un Viva Chile, y tres hurras por Alessandri.

LECTURA DEL ACTA

Antes del discurso del señor Grove, un oficial de Ejército leyó desde los balcones el acta que acababa de ser suscrita, y al final el pueblo prorrumpió en entusiastas aplausos y aclamaciones.

ALISTANDOSE PARA IZAR LA BANDERA

En el balcón alto de la Moneda se hallaban dos soldados con la bandera lista para izarla en el momento oportuno.

TAXI

Abajo, la gente abría campo para las tropas que solemnizarían el acto, tomaran colocación.

Luego salió a la Plazuela la Guardia de Palacio, el piquete de carabineros; la banda de músicos del Pudeto y el destacamento de este mismo Cuerpo que cubre la guardia interior de la Moneda.

Formaron frente a la puerta principal y en actitud de "descansen" esperaron la hora.

LA CEREMONIA

El reloj del Ministerio de la Guerra marcó las 12.

—¡Atención, firme! — mandó el oficial.

Y la tropa en un sólo movimiento uniforme, que produjo un ruido matemático, cumplió esta orden.

—¡Atención. Vista a la bandera. Presenten armas!

Y juntamente con estas voces y de ejecutarse los movimientos, la banda de músicos rompió con los emocionantes acordes del Himno Nacional.

El pueblo se descubrió respetuosamente. Reinaba un silencio profundo, impresionante. La bandera comenzaba a ser izada, lentamente, con quietud, hasta llegar al tope del asta en los momentos que la banda dejaba oír los últimos acordes del Himno.

Un solo viva, estruendoso, potente, atronó los aires.

Y la ceremonia terminó. Las tropas desfilaron hacia el interior del Palacio, al son de la Canción de Yungay, entre los aplausos de la muchedumbre que se apiñaba para saludar a los soldados y hacerles las más expresivas manifestaciones de simpatía.

EL GENERAL DAETNELL

Silenciosamente, como si hubiera querido pasar inadvertido, con suma modestia, el General Dartnell permanecía conversando con un oficial en la puerta de la Moneda.

Cuando se izaba el pabellón, el General, cuadrado militarmente, se mantuvo con la mano en la visera de su gorra.

Pero tan luego como el pueblo advirtió su presencia, los vivas y las aclamaciones le saludaron, y el General, en un gesto ingenuo y simpático, dió media vuelta y sonriendo cariñosamente, hizo ademán de retirarse, para volver inmediatamente a recuperar su actitud de homenaje y saludo al pabellón nacional.

UN SOLDADITO

Al formar las tropas frente a la puerta del Palacio, tomó colocación delante de ellas, un pequeñuelo, vestido modestamente, un hijo humilde del pueblo.

Llevaba ufano y contento un casco prusiano a su costado ceñíase una espada y un pequeño rifle rendía también honores a la bandera.

A su lado estaba la madre, una mujer patriota y entusiasta que llevaba el retrato del Presidente Alessandri, muy en al con guirnaldas de pap tísima flores.

Terminado este her movedo: acto, que aquí señado, el pueblo se d

Se desmiente la noti detención del tenient Alvarado y Capitán pinosa

En la Sección Notici de "La Nación" de Santi del presente, y con moti cientes sucesos, apare paraíso han sido detenid den de la Comandancia teniente Braulio Alvarad René Espinoza.

El comandante del Maipo desmiente cat esta noticia; el teniente encuentra actualmente la 5.a Compañía, y el pinoza, se encuentra por enfermo en su cas

TAXI

Entre estas Oportunidades hay alguna para Ud....

¡Aproveche las Liquidaciones de GATH & CHAVES!

CONFECCION SEÑORAS Y MODAS A PRECIOS INCREIBLES
TERNOS PARA CABALLEROS, EN BARATURA. REALIZACION DE TRAJES PARA NIÑOS
GRAN RECLAME DE MENAJE Y TAPICERIA

EN BLUSAS Y BATAS:

(Tercer Piso)

DELANTALES:

DELANTALES con pechera y tirantes, en rico madapolán blanco adornados de recortes y broderie, a.. .. .. $ **$ 6.90**

DELANTALES en céfiro y percal, a.. .. .. $ **$ 3.25**

DELANTALES con pechera y tirantes. a. . $ **$ 7.90**

BATAS

BATAS en muselina algodón pintada, forma vestido, adornadas con organdí blanco, todos los talles, a.. .. .. $ **$ 19.90**

UN GRAN SALDO de batas elegantemente adornadas para entrecasa, todas de seda, desde. . $ **$ 150.00**

BLUSAS Y VARIOS

BLUSAS blancas, completamente bordadas, a.. $ **$ 9.95**

UN SALDO de blusas. distintos modelos, muy finas, **$ 19.90**

PALETOES de punto tricot, pura lana, desde $ **$ 39.00**

EN PAQUETERIA: (1er. Piso).

MONOGRAMAS para marcar ropa interior, la caja con 144 marcas.. .. .. $	0.20
SEDA torcida para bordar, en todos los colores, la madeja.. .. .. $	0.20
HILO-SEDA en colores, marca "Cadena", el ovillo.. .. .. $	1.10
ALGODON para zurcir, marca Pluma, el ovillo.. .. .. $	0.30
LETRAS bordadas para marcar sábanas, cada una.. .. .. $	0.20

EN PARIS:

MALETINES de seda, a.. .. .. $	12.50
PRENDEDORES fantasía, a .. .. $	6.90
HORQUILLONES de celuloide, a . . . $	0.90
CIERRES para maletines, a.. .. .. $	14.50
COLLARES de vidrio, a.. .. .. $	9.50

EN CINTAS:

CINTAS de seda, desde .. .. $	0.30
TUL Chantilly de seda, a.. .. .. $	5.90
ENCAJES varias clases, desde . . . . $	0.70
MARABOU por metros, a.. .. .. $	1.80

FORMIDABLE LIQUIDACION DE SALDOS DE MERCADERIAS DE NUESTROS TALLERES A PRECIOS INFERIORES AL COSTO

(EN EL 1er. PISO)

CINTAS lavables de pura seda, para ropa blanca, en colores rosa, blanco y celeste, el metro, desde .. .. $	0.30
SOUTACHE de algodón, varios colores, la pieza de 100 metros, a.. .. .. $	2.90
BORDADOS, entredós y orillas, buena clase, según ancho, el metro, desde $	0.15
PERCAL listado para delantales, el metro, a.. .. .. $	1.90
SARGAS negras de pura lana, ancho 110 centímetros, el metro, a.. .. .. $	7.50

Ofrecemos un lote de galones de fantasía, encajes anchos y angostos blancos, negros y metálicos y algunos otros artículos de paquetería, a precios irrisorios.

EN SASTRERIA: (2.o Piso).

TRAJES de casimir inglés, en todos los colores y estilos de última moda, desde.. .. .. $	135.00
TERNOS "Palm Beach", artículo sumamente confortable .... $	168.00
ABRIGOS "Irish Homespun", con forros de seda, artículo especial para playa, campo o sport, gran saldo, a . . . $	225.00
AMBOS (vestón y pantalón) de brin fantasía, artículo especial para la temporada, a..... .... $	65.00
GUARDAPOLVOS de brin de hilo, ofrecemos un saldo de medidas, desde . . $$	19.90
CHALECOS de hilo blanco, gran saldo de medidas, a..... .... $	9.90

EN CONFECCION SEÑORAS: (3er. Piso).

Gran liquidación de un saldo de vestidos en telas de pura lana modelos muy finos para señoras y jovencitas, desde **$ 98.00**

LIQUIDAMOS a precios muy rebajados todos los vestidos finos importados, en velos de hilo, algodón, etc., para señoras jovencitas, desde **$ 88.00**

LIQUIDACION de un saldo de vestidos finos, en seda, para calle y visitas, desde **$ 145.00**

TRAJES sastre en esponja chiné, artículo de moda, talles 44 al 52, a $ [illegible]
TRAJE sastre en punto tricot de lana, muy lindos gustos, liquidamos un gran saldo, desde .. .. .. $ [illegible]
LIQUIDAMOS un saldo de lindos vestidos en punto tejido de lana y seda, talles 44 al 48, desde . . $ [illegible]

EN MODAS: (3er. Piso).

UN SALDO de hormas de paja, para señoras y señoritas, clase finísima, a $	9.90
SOMBRERITOS de paja y seda, modelitos muy sentadores, para niñitas de 2 a 6 años, a... ... ... $	15.50
UN SALDO de sombreros muy bien adornados, para señoras y señoritas, a $	19.80
SALDO de flores y fantasía, para adornos de sombreros, desde . ... $	0.25
SOMBREROS modelos de las mejores casas de París, desde.. .. .. $	45.00

EN TAPICERIA (4.o Piso):

ARPILLERAS fantasía, en dibujos muy originales, ofrecemos el más variado surtido, desde . $	6.10
CRETONAS muy novedosas y adaptables para diferentes usos ofrecemos un rico surtido, desde.. .. .. $	2.90
GASAS, especiales para visillos y cortinas, dibujos muy novedosos, el metro, desde .. .. .. $	2.55
CAMINOS de yute y rizado, sensacional, ofrecemos el más vasto surtido en colores, ancho 40, 50, 60 y 70 centímetros, el metro, desde .. .. $	5.80
CARPETITAS de cretona para mesas de centro en estilos orientales y dibujos modernos, varios tamaños, recientemente recibidas, desde .. .. $	6.10
FELPUDOS (fibra de coco) inmenso surtido que acaba de llegar, en todos los tamaños, al ínfimo precio, desde .. .. .. $	10.55
ESTERAS JAPONESAS, en colores modernos, artículo muy decorativo, tamaño 68 x 137, a.. . . . . $	6.50
ESTERAS JAPONESAS, en colores modernos, artículo muy decorativo, tamaño 183 x 183, a.. . . . . $	23.80
ESTERAS JAPONESAS, en colores modernos, artículo muy decorativo, tamaño 183 x 274, a.. .. .. . $	37.40
ESTERAS JAPONESAS, en colores modernos, artículo muy decorativo, tamaño 274 x 274, a.. .. .. . $	54.40
ESTERAS JAPONESAS, en colores modernos, artículo muy decorativo, tamaño 230 x 305, a.. .. . .. $	54.40
ESTERAS JAPONESAS, en colores modernos, artículo muy decorativo. tamaño 275 x 366, a.. .. .. .. $	74.80

EN MENAJE

LOZAS Y PORCELANA

SERVICIOS para mesa de semi-porcelana Inglesa "A. Meakin", decorados, con guirnaldas de florcitas rosadas, y filete dorado, compuestos de 82 piezas (o sea sin sopera) el juego, a. . . . . $	265.00
PLATOS blancos, de loza Inglesa, extra-fuerte, extendidos, c|u. . . . . $	1.25
PLATOS blancos, de loza Inglesa, extra fuerte, hondos, c|u. . . . . .$	1.35
PLATOS blancos de loza Inglesa, extra-fuerte, postre, c|u. . . . .$	1.10
TAZAS con platillos blancos de loza Inglesa, fuertes, tamaño para té o desayuno, c|u. . . . .$	1.35
SERVICIOS para frutas al jugo, 12 platillos y una fuente, el juego . . . $	16.15

SALDOS

PLATOS de porcelana, reforzada, para postre, c|u $	1.45
TAZAS de porcelana fina, decoradas, para té c|u. $	2.50
TAZAS de semi-porcelana Inglesa, con guarda oro mate, para té c|u.. . . $	2.00
AZAFATES, Guiseras, Salseras, Ensaladeras, etc.	
COMPOTERAS de semi-porcelana Inglesa, con banda verde, c|u. . . $	9.50

VIDRIOS Y CRISTALES

SERVICIOS de copas, compuestos de 12 copas agua, 12 vino, 12 oporto y 12 licor, el juego . . . . .$	59.80
VASOS cerveceros de vidrio blanco, c|u. . . .$	1.25
COPAS para vino de cristal "Baccarat", modelo Oeuf, c|u. . . . . . . $	1.95
POSA-CUBIERTOS de vidrio blanco, importado la docena, a . . . . .$	11.40

SALDOS

COMPOTERAS, botellas, queseras, copas, etc., de cristal y medio cristal.	
MOSQUEROS de vidrio, desde . . . .$	2.50

PLAQUES, CUBIERTOS Y NIQUELADOS

SERVICIOS para té y café de plaqué fino con bandeja grande, el juego, desde . . . . $	2.95
JUEGOS de cubiertos de alpaca con cuchillos de acero Solingen, con cacha de hueso, 85 piezas, el juego . . . .$	2.95
COMPOTERAS de plaqué y cristal, c|u. . . . . .$	65.00
JARROS de cristal cortado y plaqué, para vino, c|u. . . . . $	85.00
JARDINERAS de plaqué, desde.. . . . . $	135.00
ALCUZAS de plaqué con frascos de cristal, c|u. . . $	85.00
TENEDORES de plaqué especiales para comer choclos, el par . . . .$	1.50
CAFETERAS rusas, de bronce niquelado, para 10 tazas, a . . . . $	42.00
BANDEJAS niqueladas, c|u., desde . . . . . . $	4.90
PLATILLOS para botellas, fondo de loza, borde niquelado, c|u. . . . . . $	2.90

SALDOS

GALLETERAS, bandejas de "Christofle", relojes, cubiertos, trinches, Teteras, Bomboneras, marcos para retratos, etc., etc.

COCINA Y VARIOS

CACEROLAS, Ollas, Teteras, baños maría, Sartenes, Cucharones, Espumaderas, etc., de hierro enlozado.	
CACEROLAS de hierro enlozado, marrón, importadas, c|u. desde . . . .$	2.95
PAILAS de hierro colado enlozado, para hacer dulce, c|u. desde . . .$	58.00
CADENAS para limpiar cacerolas, c|u. . . . . . .$	1.40
CUCHILLOS para deshilar porotos verdes, c|u. . . $	0.40
PIEDRAS esmeril para afilar cuchillos, c|u. . . . $	0.35
BUDINERAS con tapa para flanes onduladas, c|u.. $	6.50
AZAFATES de hierro enlozado blanco, c|u. . . . $	3.50
"RADIO" paños para limpiar bronce, plaqué, etc. c|u. . . . . $	0.90
"TWINK" para lavar y teñir la ropa, la caja . .$	0.50
SALIVADERAS altas, de fierro enlozado, decorado, c|u. . . . . $	11.50
BANDEJAS de fierro laqueado, desde . . . . $	3.50
HULE Inglés para mesa, centro blanco y guarda de color a la orilla, ancho 140 centímetros, el metro . . . . $	9.50

Gath & Chaves, Ltd.

INFORMACIONES CABLEGRAFICAS DEL EXTERIOR

DE NUESTROS CORRESPONSALES ESPECIALES VIA EASTERN Y ALL AMERICA CABLES INC. Y DE "THE UNITED PRESS". LOS ORIGINALES DE TODOS LOS CABLEGRAMAS QUE SE INSERTAN EN ESTA SECCION ESTAN A DISPOSICION DEL PUBLICO EN ESTA IMPRENTA.

La palabra serena del Presidente Alessandri

ES ELOGIADA POR "LA RAZON" DE BUENOS AIRES

(Trasmisión cablegráfica de Luis María Alvarez, especial para "La Nación")

BUENOS AIRES, 27.—"La Razón de hoy publica un comentario que encabeza con este título: "Palabras serenas".

Dice que en el suelto que se destaca en el centro de la página, figura la respuesta del Presidente Alessandri a la petición que le formulara la Junta en el sentido de que regrese al país, del que saliera a raíz de los sucesos de Setiembre.

Dice que su contestación se traduce en altas ideas de democracia, que respiran serenidad, propicia para calmar las pasiones agitadas más que nunca en la hora presente. Agrega:

"Sin agravios, sin quejas y sin recriminaciones, como convencido del fatalismo que acompaña en la vida pública, el Presidente expone sus puntos de vista, dando importancia máxima a los intereses generales de la Patria y valor mínimo al sensualismo del poder."

"En estos tiempos propicios para el desmedro de los principios en que la democracia se basa, y para el establecimiento de supremacías absolutas, reconforta el mensaje, en el que se insiste en los conceptos de la soberanía, en las excelencias del régimen constitucional, en el repudio de cualquier dictadura, siquiera ella aparezca como ofrecida en momentos de anormalidad por una parte considerable del pueblo y la casi totalidad de la fuerza armada, que precisamente por violación de las normas del buen Gobierno detenta en sus manos la suma del poder público."

"No se necesita un esfuerzo muy grande de imaginación para convenir en que en los momentos actuales, Alessandri podría ser todo, y por eso es menester aplaudir calurosamente su reiterado deseo de no ser otra cosa que gobernante legal al servicio de una única dictadura: la que emerge de la ley y de la Constitución."

"En la historia institucional de todos los tiempos aparecen raros y contados casos como el que nos ocupa. Sin duda en no pocas ocasiones se han impuesto condiciones para asumir el mando supremo, pero por lo general ellas han importado una extensión de las facultades, cuando no una concentración del poder. En la emergencia de que nos ocupamos aparece este deseo invertido traducido en la condición única e irreductible de que si la legalidad se restablece en todos los órdenes y, si la fuerza armada se retira a sus cuarteles, si la Constituyente se reune, si los hombres de acendrado patriotismo han de colaborar en el Gobierno; en una palabra, si la Constitución vuelve a imperar, Alessandri regresará a Chile."

"Si el pueblo de Chile acepta, habrá manifestado un justo arrepentimiento por aquella aventura de Setiembre que empieza recién a aclararse en forma suficiente como para merecer ser calificada como un mal momento, afortunadamente de breve duración en los anales de su vida esencialmente democrática."—Alvarez—(Especial).

GRAN BRETAÑA ANTE UN POSIBLE PACTO DE GARANTIA FRANCO - ALEMAN

Cree que las gestiones en ese sentido están condenadas a un fracaso inevitable. — El gran escollo sería la seguridad de Polonia, que Alemania no estaría dispuesta a garantir.

(Correspondencia cablegráfica de Charles M. Mac Cann, especial para "La Nación")

LONDRES, 27.—Gran Bretaña espera que cualquiera negociación que se inicie entre Francia y Alemania, respecto del pacto de garantía mutua está condenada inevitablemente al fracaso por las siguientes razones:

Primera, porque Francia desconfía en vista de la denunciada falla de Alemania para desarmarse;

Segunda, porque Francia desconfía del Gobierno teñido de nacionalismo de von Luther; y

Tercera y más importante, porque Alemania se negará a garantir la seguridad de Polonia, que Francia considera esencial en cualquier plan de seguridad europea.

Polonia constituye el punto más difícil de la reforma del protocolo de Ginebra, propuesta por Gran Bretaña.

En lugar del actual mecanismo establecido por el Protocolo, Gran Bretaña proyecta un plan más modesto en que no hay posibilidad de que se le transforme en una especie de guardián de policía internacional, pero que, en cambio, dé garantías adecuadas a la seguridad de Francia y Bélgica.

Se sabe que ese plan solamente será aceptado por Francia en el caso de que se incluya en él a Polonia por cuanto Francia desea que Polonia quede en seguridad, en la frontera oriental de Alemania.

Gran Bretaña cree que Alemania en general no está reconciliada no jamás se reconciliará con el abandono de sus territorios de la frontera oriental de suerte que algún día dará los pasos necesarios, cualesquiera que sean, para recuperarlos.

Está dispuesta a dar garantías a Francia, pero no a Polonia por cuanto esttima que la mayoría de los británicos no tiene mayor interés en las perturbaciones de Polonia que los residentes de Suramérica y, seguramente, no estarían dispuestos a combatir para defender sus nuevas fronteras.

Respectto de la posibilidad de una combinación de los industriales franceses y alemanes en caso de realizarse el pacto de paz franco-alemán, un inglés ha dicho: "Si nuestros industriales no son capaces de protegerse a sí mismos contra semejante partidarismo, merecemos perder nuestros negocios."—Mac Cann.—(U. P.).

INFORMACIONES COMERCIALES POR CABLE

El cobre

NUEVA YORK, 27.—El cobre se cotizó a razón de 15 dólares las cien libras para pago al contado.—(U. P.)

El estaño

NUEVA YORK, 27.—El estaño se cotizó hoy a razón de 57.25 dólares las cien libras para pago al contado.—(U. P.)

Los cambios

NUEVA YORK, 27.—Se han fijado hoy los siguientes tipos de cambio:

Gran Bretaña, 4.79 3|4 dólares por libra esterlina.

Francia, 5.41 centavos oro por franco.

Bélgica, 5.18 centavos oro por franco.

Italia, 4.18 3|11 centavos oro por lira.

Alemania, 23.80 centavos oro por rentenmark.

Suiza, 19.20 centavos oro por franco.

España, 14.25 centavos oro por peseta.

Argentina, 11.40 centavos oro por nacional.

Chile, 11.40 centavos oro por peso.

Japón, 38.50 centavos oro por yen.—(U. P.)

El precio del trigo

CHICAGO, 27.—El trigo se cotizó hoy en la siguiente forma:

Para entrega en Mayo, 199 1|4 centavos oro el bushel.

Para entrega en Julio, 170 5|8 centavos oro el bushel .

Para entrega en Setiembre, 154 3|8 centavos oro el bushel.—(U. P.)

El precio del maíz

CHICAGO, 27.—El maíz se cotizó hoy en la siguiente forma:

Para entrega en Mayo, 131 1|4 centavos oro el bushel.

Para entrega en Julio, 132 1|2 centavos oro el bushel.

Para entrega en Setiembre 132 7|8 centavos oro el bushel.—(U. P.)

El precio de la avena

CHICAGO, 27.—La avena se cotizó hoy en la siguiente forma:

Para entrega en Mayo, 62 1|2 centavos oro el bushel.

Para entrega en Julio, 61 1|2 centavos oro el bushel.

Para entrega en Setembre, 58 7|8 centavos oro el bushel.—(U. P.)

NUEVA YORK, 27.—La "Guggenheims Chilean Consolidated Nitrate Co.", elligió como directores a los señores Agustín Edwards Carlos Aldunate Solar y Alfredo Houston.—(U. P.).

ALEMANIA

BERLIN, 27.—Alemania está dispuesta a ofrecer un pacto de seguridad a Francia si puede ahora, según se ha sabido en las esferas del Gobierno, obtener negociaciones respecto de Colonia.

Se estima que ese ofrecimiento del pacto estará contenido en la respuesta a la nota conjunta aliada o dará lugar a una gestión especial.

La respuesta referente a Colonia será publicada esta noche y se cree que en ella se protesta del atraso, manifestando además estar en desacuerdo con los aliados respecto de la interpretación del Tratado de Versalles.

Respecto de los ofrecimientos de negociaciones, se dice que el Embajador alemán, antes del Jueves, hará alguna gestión en París o alguna otra capital, esperándose que con esto se apresurará la evacuación.—(U. P.).

BERLIN, 27.—Comunican de Breslau, que los arqueólogos han descubiertos un grupo de ruinas en la aldea de Stabelwitz, las que se cree que datan de cerca de tres mil años y pertenecieron a alguna de las tribus que habitaron la Silesia antes de la invasión de los germanos.—(U. P.).

BERLIN, 27.—La nota respuesta a los aliados ha sido entregada a la publicidad.

En ella se pide que los aliados presenten cuanto antes su material para así poder llegar a un acuerdo que haga desaparecer el conflicto."—(U. P.).

BERLIN, 27. — Ha habido cuatro heridos de gravedad y numerosos contusos en los encuentros callejeros habidos entre socialistas contra comunistas y monarquistas. — (U. P.).

BERLIN, 27. — Los conservadores y liberales unidos insisten en que los aliados apresuren la fecha de la evacuación de Colonia.

La prensa reaccionaria califica de pérfida la conducta de los aliados, mientras que el órgano demócrata "Tageblatt" declara que los aliados tienen corazón de piedra.

Los órganos socialistas insinúan que, posiblemente, los franceses se han visto obligados a adoptar un tono más enérgico en vista de la presencia de reaccionarios en el Gabiente Lüther y la Deutsche Zeitung declara que "la nota es una imprudencia sin límite que rechazamos enérgicamente. — (U. P.).

BERLIN 27.—La Liga Anti-alcohólica alemana ha formulado una solicitud pidiendo que los terrenos dedicados a viñas sean convertidos en campos de patatas y de cereales, como un primer paso hacia la ley seca, dejando, sin embargo, algunas viñas para la fabricación de jugo de uva no fermentado.—(U. P.)

BERLIN, 27. — Entrevistados los agentes de la casa Krupp sobre la actitud de la Conferencia de Embajadores, que les prohibe vender calderas para los torpederos argentinos, basándose en una estipulación del Tratado de Versalles, declararon que no habían resuelto aún retirar la oferta que presentaron al gobierno argentino. Es probable—agregaron—que la casa Krupp deje librado al criterio del Ministerio de Relaciones una decisión al respecto. — (U. P.).

BERLIN, 27.— Con motivo del aniversario del nacimiento del Kaiser Guillermo, "Die Deutsche Zeitung", declara en su editorial de hoy: "Salve al Emperador que viene", y agrega: 'Creemos que el Imperio será restaurado y que el reinado del Kaiser volverá con todo su esplendor y pureza". — (U. P.)

AFEITESE DIARIAMENTE CON
"VALET AUTO-STROP"
LA MAQUINA INSUPERABLE POR SU DURACION, ECONOMIA Y PERFECCION

NO OLVIDE
que las mejores maletas las vende la
Maletería "EL FARO"

PARA HACER HARINA DE HOJA
Ofrecemos Molinos "Bamford" de varios tipos para mover a mano o fuerza motriz.
PARA MOLER CHOCLO ENTERO
Para alimentar chanchos, ofrecemos molinos especiales y muy prácticos para el objeto.
DEPARTAMENTO DE MERCADERIAS DE
MORRISON & Co. - SANTIAGO

ESTADOS UNIDOS

LOS ACONTECIMIENTOS DE CHILE

Un editorial de "The New York Sun"

"The New York Sun", en un editorial, cree que los motivos que impulsan los actuales acontecimientos de Chile no son sino el deseo de llevar a la práctica las reformas que "ofreció el Presidente Alessandri, siendo posible que, después de varios experimentos, Chile haya decidido que él es el hombre que mejor puede realizarlas."—(U. P.).

Progresos de la radiotelefonía

URBANA (Illinois), 27.—Los expertos en radio-telefonía, H. A Brown y C. A. Keener anunciar que han perfeccionado un disco para eliminar las ondas Carrier, con lo que se mejorará la trasmisión de los mensajes, pues esta podrá hacerse sin los ruidos extraños que, hasta la fecha, ocasionaban una fuerte interferencia en la recepción de los programas —(U. P.).

WASHINGTON, 27.— **En las esferas oficiales se estudia favorablemente** la solicitud presentada por el Gobierno de Honduras para comprar dos millones de cajas de municiones, dos mil rifles y algunas ametralladoras.

No es probable que se efectúe la venta oficial antes de que el Gobierno constitucional de Honduras ratifique esta decisión del Gobierno provisional, lo que se cree ocurrirá alrededor del 1o. de Febrero.

Se cree que se cita como precedente la política seguida por el Gobierno, de vender armas a México y Cuba, tanto más cuanto que Honduras ha recalcado que la proyectada compra tenía por objeto reforzar el orden y la ley (U. P.)

WASHINGTON, 27.—**El Senado ha informado favorablemente el Tratado** que crea una misión de investigación para estudiar los problemas que afectan a los Estados Unidos y países de la América Central como también el nuevo tratado firmado con el Canadá y destinado a evitar la importación ilegal de drogas. (U. P.)

SUIZA

GINEBRA, 27.—**Las delegaciones a la Conferencia del Opio han llegado provisionalmente a un acuerdo** para confiar a los Estados Unidos, Inglaterra, Alemania, Francia, Italia, Japón, Bélgica Brasil, Uruguay, Suecia y Checoeslovaquia el derecho de nombrar un departamento central internacional encargado de suprimir el tráfico de drogas.—(U. P.).

GINEBRA 27.—**En respuesta a la petición enviada por la Liga,** solicitando de las diferentes naciones que no permitan que su presupuesto ordinario de gastos militares y navales, no exceda a los de los años anteriores, Grecia ha declarado que su presupuesto militar es inferior a los anteriores; pero que debe reemplazar sus anticuadas y deterioradas unidades navales, si bien estaría dispuesta a no construir nuevas siempre que sus vecinos firmen un tratado comprometiéndose a observar la misma conducta.—(U. P.)

GINERA 27.—**La Liga ha designado una comisión internacional** formada por los coroneles Robert Olds y Ernest Bicksell, de la Cruz Roja Americana, del senador Ciraolo, de la Cruz Roja italiana; de Mr. Mauslay, de la Cruz Roja inglesa; de M. Baetens, belga; Herr Bernstein, alemán; senador francés M. Sarraut; del uruguayo señor Fernández Medina, y de un experto sueco, para que redacte el texto definitivo del proyecto italiano, tendiente a la formación de una Federación Internacional para ayudarse mutuamente en casos de desastres nacionales.—(U. P.)

GINEBRA, 27.— **El general español Delra,** presidente de la Comisión Mixta para el intercambio de las poblaciones griega y turca ha informado a la Liga que está terminada la deportación de los griegos de Constantinopla.

Cerca de 37,000 personas han sido deportadas hasta la fecha. Los turcos conservan aún 200 gypsies que desean expulsar pero que nadie quiere recibir.—(U. P.).

FRANCIA

PARIS, 27.—**"L' Intransigeant' tiene la intención de plantear un vuelo,** sin escala, en monoplano desde Brest a Nueva York, en 36 horas.—(U. P.).

PARIS, 27.—**En el debate de la Cámara de Diputados, sobre la Embajada ante el Vaticano,** el premier, M. Herriot, tuvo una acalorada discusión con la oposición, cuando M. Paul Simón dijo que el establecimiento de la Embajada había traído consigo la paz religiosa y que ahora había que elegir entre la paz y la guerra ya que, desde que el actual Gobierno está en el poder, ha habido registros en los conventos y asilos con lo que se ha molestado a mutilados de la guerra.

M. Herriot negó, categóricamente, estos hechos y declaró que en cambio, la iglesia había estado atacando al Gobierno durante seis meses. "Solamente hemos procedido—agregó—contra las hermandades no autorizadas y es una acusación odiosa la que se nos formula de haber tratado de expulsar a sacerdote alguno de los que han servido a la patria durante la guerra. Se nos acusa de intolerancia cuando damos pruebas del mayor liberalismo.—(U. P.).

PARIS, 27.— **En el debate de la Cámara de Diputados causó sensación el** discurso del diputado M. Bergey, que es abate y, vestido con su sotana, acusó al Gobierno, con la supresión de la Embajada francesa ante el Vaticano, de iniciar el derrumbamiento de la fe religiosa y del futuro del país.

"Los católicos no quieren la guerra—agregó—Sois vosotros quien la deseáis."—(U. P.).

PARIS, 27. — **La situación de la deuda de guerra de Fracia, a Estados Unidos,** vuelve a ponerse en discusión en la Cámara de Diputados, dando lugar a nuevos debates, en los cuales terciarán los diputados M. Louis Dubois, partidario de la doctrina de M. Poincaré, y varios otros.

Se anuncian también para hoy discursos sobre la cuestión de las Reparaciones de Guerra, y las deudas de ese origen.

El Premier Herriot contestará definitivamente a dichas interpelaciones probablemente mañana, tratando posiblemente de la actitud ante el problema de la deuda rusa en su discurso.

Los partidarios de M. Herriot han decidido dar término inmediato al debate sobre estas cuestiones internacionales

El Presidente del Gabinete, M. Herriot, se encuentra fatigadísimo a causa del abrumador exceso de trabajo.—(U. P.)

La carestía de la vida en Gran Bretaña

El problema de la carne es estudiado por una comisión real investigadora

LONDRES, 27.—Bajo la presidencia del ex-Ministro sir Auckland Geddes se reunió hoy la comisión real investigadora que tiene a su cargo la investigación sobre el elevado costo de la vida en Inglaterra.

La primera persona interrogada fué Mr. L. J. Ward, vicepresidente del directorio de Londres de la Compañía Sansinena de Carnes y presidente de la Compagnie Sansinena Belge de Amberes.

Declaró que durante la guerra era presidente de la comisión de fletes que tenía a su cargo el abastecimiento a Inglaterra y a los aliados con la carne frigorífica argentina, y que, por otra parte, se consideraba como uno de los más viejos conocedores del comercio de la carne.

Manifestó que estuvo en Buenos Aires en 1895, dirigiendo personalmente en aquel entonces todo lo relacionado con la exportación de la carne argentina a Gran Bretaña.

Dió detalles sobre los trabajos realizados durante la guerra, tanto particular como oficialmente, y puso de relieve que el precio del ganado argentino está inexorablemente supeditado por la ley de suministros y por la demanda.

Expresó que la carne denominada "chilled" debía venderse en seguida de su llegada y que por lo tanto debían hacerse las remesas con mayor frecuencia, mientras que la carne denominada "frozen" (congelada) podía conservarse en los frigoríficos algún tiempo más que la primera, sin que sufriera deterioración alguna.

Explicó que las alternativas de la abundancia y de la escasez ocurren siempre a pesar de los esfuerzos que se hacen generalmente para mantener la seguridad de los embarques y es por eso que en forma radical son afectados los precios de este artículo.

Mr. Ward dió a conocer a la comisión otros pormenores sobre la venta al detalle de la carne frigorífica en Londres, detalles que conoce a la perfección, y al preguntarle el comisionado Mr. Smith si era verdad que los productores argentinos, es decir, algunos de ellos, estaban perdiendo dinero con sus exportaciones, declaró Mr. Ward que así era, efectivamente, y que varios se vieron obligados a presentarse en quiebra.

Dijo que se veía en la obligación a desautorizar de que grandes comerciantes de carnes de la Argentino hayan hecho entre ellos un arreglo para aumentar el precio de ese artículo, e insistió declarando que nunca había oído hablar de este asunto y desautorizó la existencia de cualquier sistema de agrupaciones o "trust".

Terminó diciendo Mr. Ward, que, a su juicio, prevalecerán aún por el término de tres años los elevados precios de la carne y éstos redundarán, como se sobreentiende en perjuicio de los productores.

Mr. William Blakeman, inspector de carnes, que fué el primero en declarar, dijo que los carniceros detallistas de Londres obtenían una ganancia término medio de más de 30 por ciento.

Declaró que según su opinión, las combinaciones de cooperativas son contrarias al interés del público, y agregó que "el negocio de la importación de la carne se encontraba en manos de un reducido número de personas, que mantenían los precios elevados".

Además declaró que las compañías cooperativas, que habían vendido al principio a precios de costo, están ahora empeñadas a pagar dividendos y por ésto aumentaron los precios.

Mr. A. P. Twigg declaró con respecto a la asociación de los Mercados Centrales de Londres, que no existía combinación en el comercio con las carnes frescas, y que cada casa de Smithfield trabaja independientemente, haciéndose una fuerte competencia en los precios de venta. Manifestó, además, que esa competencia es debida especialmente a la escasez de carne en varias partes del mundo y al aumento progresivo del consumo de los principales países del continente europeo, aunque haya disminuído en ellos la producción y el "stock" ganadero.

Manifestó también Mr. Twigg que la fiebre aftosa producida con frecuencia durante la guerra, repercutió también en la disminución de la producción ganadera.

LONDRES, 27.—Ante la comisión real investigadora sobre el precio de la carne, un importador de carnes contestó que es imposible limitar el desarrollo de la industria. Desautorizó que los directores de importantes campañas se pongan de acuerdo sobre los precios, los cuales varían en la Argentina según la ley de la oferta y la demanda, admitió no obstante, que cambiaban ideas en una que otra ocasión.

Estimó que los carniceros minoristas obtenían pingües beneficios.

Otro testigo demostró que el 22 por ciento de beneficio debía ser suficiente, e hizo alusión a la carne importada, cuya calidad es tan buena que centenares de toneladas se venden bajo la denominación de inglesa.

Uno de los negociantes en carnes, afirmó que los importadores y monopolizadores fijaban regularmente los precios, pero que los vendedores de carne nacional competían separadamente y que no obstante las condiciones actuales cada firma se inclina más bien hacia el comercio de la carne importada.

LONDRES, 27.—Con el objeto de reducir el alto costo de la vida, fué propiciada la reapertura del mercado de ganado de Deptford.

El mar se ha tragado la Isla de Puerto Alejandro

De un puerto próspero sólo quedan algunos cadáveres y ruinas que flotan sobre las aguas. — Cómo relatan la catástrofe los sobrevivientes enloquecidos.

LONDRES, 27.—Comunican de Lisboa que las informaciones recibidas de Africa hacen saber que la isla de Puerto Alejandro desapareció bajo el mar como por arte de magia.

Unos cuantos cadáveres y ruinas que flotan sobre las aguas constituyen todo lo que queda de un puerto próspero.

No se sabe cual ha sido la causa de la catástrofe si bien se cree que ella sea debida a un terremoto subterráneo o a un maremoto.

Los pocos detalles, por cierto muy confusos, que se tienen del siniestro son los suministrados por unos pocos sobrevivientes, completamente enloquecidos, que han sido recogidos por los buque que pasaban.

Declaran que el mar, de repente, se levantó y avanzando como una inmensa montaña, se descargó sobre la isla, tragándosela.

Algunos buques permanecen en el lugar de la catástrofe por si logran salvar algunos otros sobrevivientes. (U. P.)

Cigarrillos
MISTERIO
OVALADOS con boquilla corcho 40¢
Cada cajetilla contiene 5¢

CHINA

PEKIN, 27. — **Sun-Yat-Sen ha sido operado** de los riñones. Su estado es gravísimo. — (U. P.).

SHANGHAI, 27. — **Trenes repletos de fugitivos pertenecientes al ejército de Chin-Sieh-Yuan** llegan desde el campo de batalla de Wu-sih, donde las tropas de Lu-Yung-Hsiang se apoderaron del fuerte.

Han sido erigidas barricadas y han desembarcado 150 soldados de marinería americana y 30 fanceses para ayudar a los voluntarios extranjeros locales movilizados y evita los desórdenes.

Los soldados de Shih-Sieh-Yuang, apenas llegan, se despojan de sus uniformes y tratan de entrar al barrio extranjero para estar en salvo.

Mientras tanto ha llegado a ésta un buque de la Red Star Line que trae a su bordo 400 turistas americanos, protegido por cañoneras americanas.

Lu-Yung-Hsiang ha declarado que se dirige a Shangai y ha prometido mantener el orden, agregando que no hay motivo de cuidado por el hecho de figurar en las filas de su ejército, 3,000 blancos rusos. — (U. P.).

LONDRES, 27.—**El corresponsal de "The Daily Mail" en Shanghai** informa que los ferroviarios se niegan a arriesgar sus vidas transportando tropas y que los empleados del ferocarril de Shangai a Nankin se han declarado en huelga, de suerte que no circula coovoy alguno.—(U. P.)

ITALIA

ROMA, 27. — **Los peregrinos mexicanos** concurrieron a la misa papal. En seguida, el obispo, monseñor Fulcher, los presentó a Su Santidad.

Numerosos residentes mexicanos y estudiantes de la misma nacionalidad visitaron igualmente al Papa.

Los peregrinos llevaban una bandera mexicana con la virgen de Guadalupe en el centro. Su Santidad les dió su anillo a besar y los bendijo, extendiendo dicha bendición al pueblo, episcopado, clero y jóvenes católicos. — (U. P.).

ROMA, 27.—**Un comunicado declara que todos los grupos adherentes al Comité de Oposición** reafirman su completa solidaridad ante las tentativas de la prensa fascista para interpretar el manifiesto del directorio populista, como una señal de secesión.—(U. P.).

ROMA, 27. — **Avisan de Perugia que en la aldea de Narni** se sintió un terremoto que no ocasionó perjuicios. — (U. P.).

ROMA, 27. — **Avisan de Milán que la municipalidad contribuirá** con un millón de liras para el banco de ahorro de Normandía y con medio millón para el establecimiento del Instituto Nacional del Cáncer, que se proyecta para conmemorar el vigésimo quinto aniversario del reinado del rey Víctor Manuel. — (U. P.).

NOTA DEL DIRECTORIO SOBRE LA SITUACION EN MARRUECOS

MADRID, 27. — Una nota del Directorio aclara los errores de la prensa extranjera respecto de tratos sobre paz con Abd-el-Krim. Dice que éste repetidas veces solicitó la presencia en Axdir de un funcionario español para tratar de paz, pero que en vista de que en la primera entrevista demostró incomprensión del problema de Marruecos, el Alto Comisario se negó a acceder a otras solicitudes.

Expone que España, militarmente, a pesar del contratiempo de Annual, demostró poder avanzar y replegarse cuantas veces quiso. Dice que la misión de España en Marruecos es llevar allí la paz, desenvolver la civilización. Hace notar que por razones de sentido común España no puede tratar con el enemigo, si no es a base de entregar sus armas. Ya se inició la sumisión de los rebeldes, pero el Directorio se empeña en que se obtenga una paz definitiva.

La nota expresa que aún se ignora si habrá de tomarse Alhucemas, pero que en caso que se realice la operación, se hará con seguridad de éxito, bastando para ello los elementos normales que tiene España en Marruecos.

Niega el Directorio las exageraciones referentes a los prisioneros. Calcula que su número sube a lo más a 600, cifra que es superada con mucho por el número de prisioneros marroquíes. — (U. P.).

SERVICIO AEREO ENTRE BUENOS AIRES Y ANTOFAGASTA EN UN SOLO DIA

BUENOS AIRES, 27. — El Presidente Alvear concedió audiencia al aviador Hillcoat, con quien conversó detenidamente sobre el raid aéreo a Lima.

El Presidente del Aero Club Argentino, doctor Aldao, que acompañaba a Hillcoat, entregó luego al doctor Alvear una nota exponiendo las ventajas del servicio aéreo en gos (con etapas intermedias).

Primera, Buenos Aires-Río Galle- cuatro líneas aéreas, que serían:

Segunda, Buenos Aires-Asunción, (con etapas intermedias).

Tercera, Buenos Aires-Antofagasta (con etapas intermedias).

Cuarta, Buenos Aires-Montevideo.

Las líneas abarcarían todo el territorio y las principales poblaciones y los viajes [illegible] lo día. — (U. P.) .

BELGICA

LA CAMARA SERA DISUELTA EN MARZO

BRUSELAS, 27.—El Gobierno ha decidido disolver la Cámara de Diputados en Marzo.

M. Theunis ha declarado que se retirará después de las elecciones. —(U. P.).

¡Mientras mayor fama adquiera su producto, más falsificadores encuentra!
TRICALCINE
poderoso recalcificante a base de sales de cal asimilables.
Tiene numerosos imitadores
¿POR QUE SERA?
Unico Concesionario:
VICTOR CORRY
MONJITAS 739

Bitter Cinzano
Vendedor mayorista
ALFREDO BLANCHARD
CALLE LA BOLSA 33
Teléfono 1890
Vermouth Cinzano

INFORMACIONES CABLEGRAFICAS DEL EXTERIOR

DE NUESTROS CORRESPONSALES ESPECIALES VIA EASTERN Y A LL AMERICA CABLES INC. Y DE "THE UNITED PRESS". LOS ORIGI NALES DE TODOS LOS CABLEGRAMAS QUE SE INSERTAN EN ESTA SECCION ESTAN A DISPOSICION DEL PUBLICO EN ESTA IMPRENTA.

Liga Democratica versus Unión Patriotica

Bajo la dirección de los señores Altamira, Sainz Rodríguez y Gómez de Baquero se organiza en España un partido para combatir a la Unión Patriótica.

PARIS, 27. — Ante las actuales dificultades que presenta la política española, se está creando una nueva fuerza con espíritu democrático, para constituir un firme sostén de la monarquía.

Los inspiradores del nuevo núcleo son los catedráticos Altamira, Sainz Rodríguez, el médico Marañón y el escritor Gómez de Baquero. Recientemente Sainz Rodríguez y Altamira tuvieron una larga entrevista con el rey a una hora en que el monarca no acostumbra a conceder audiencias, y salieron satisfechísimos de la amabilidad con que los trató don Alfonso.

Guardaron absoluta reserva, para evitar que se supiera que habían realizado dicha entrevista, pero comenzaron algunos trabajos para elaborar el plan de desarrollo del nuevo núcleo político, que se denominará Liga Democrática.

Se suspendieron, por la necesidad de marchar Altamira a La Haya en representación de España, pero regresará tan pronto como su presencia sea necesaria en Madrid. La actuación de la nueva fuerza se dirigirá especialmente contra la Unión Patriótica, juzgando que este nuevo partido es incompatible.

Se está preparando la redacción de un manifiesto, en el que serán convocadas todas las fuerzas liberales de España. El documento podrán firmarlo personalidades de los viejos partidos; pero no se contará con ninguno de sus jefes, para evitar que el nombre de éstos pudiera dar el matiz de su actuación a la Liga Democrática.

Cuando el profesor Sainz Rodríguez dió su famosa conferencia en el teatro Rey Alfonso, se estaban ya iniciando estos trabajos, y la finalidad principal de aquel acto fué dejar testimonio ante el país de que existía una alta fuerza, dispuesta a la acción, mediante un instrumento político adecuado como la Liga Democrática.

Aunque los trabajos se llevaron con absoluta reserva, se enteró el conde de Romanones, quien anunció sus propósitos de convocar pronto a todos los liberales españoles. El viejo político quiere "madrugar", según el término predilecto de los madrileños, a los de la Liga; pero quizá no logre éxito en sus planes.

Interrogado el señor Sainz Rodríguez, ha declarado que la crisis de los partidos españoles es semejante a la de los partidos ingleses, aunque por causas diametralmente opuestas.

"Allí — dijo — los liberales y conservadores establecieron la fusión, para contrarrestar los extremismos de las izquierdas, y aquí se inclinan las mismas fuerzas a realizar acciones conjuntas, ante los extremismos de los ultramontanos.

"Esto está indicando a las claras la orientación que debe tomar la política española. Los núcleos de los viejos partidos y muchos otros elementos neutros, pueden tener características comunes, frente a la reacción extremista de las derechas que tratan de apoderarse de la única válvula abierta por el directorio para la actuación pública.

"Hombres de verdadera significación se disponen a actuar; pero no estoy todavía autorizado para dar sus nombres; se publicará su actuación, cuando se sepa que la nueva entidad es aceptada por la opinión pública. Están realizándose oportunos trabajos preliminares y el organismo aparecerá con caracteres de partido. Será una liga de hombres de buena voluntad, que lucharán, desde el primer momento, contra la Unión Patriótica".

El doctor Sainz Rodríguez se declaró enemigo del llamado régimen presidencialista, pues, a su juicio, carece de aplicación en España, por ser incompatible con la monarquía.

Respecto a las anunciadas reformas constitucionales, manifestó que no las considera necesarias, porque un pueblo que ha permanecido durante 15 meses con la Constitución suspendida, no puede tener aspiración ni le ha de interesar que se reformen unos cuantos artículos.

"El problema político en España —añadió — no está planteado, como creen algunos, entre los elementos conservadores y los liberales, sino entre los hombres europeos y los trogloditas. Estamos todavía en el episodio de Galdós "Los apostólicos". El sacerdote que quita la lápida de la Constitución de la iglesia de San Felipe en Cádiz es un símbolo clarísimo de los tiempos porque estamos atravesando". — (Especial).

JAPON

Los efectos de la sequía en Tokio

LONDRES, 27.— El corresponsal de "The Daily Mail" en Tokio informa que, debido a los cinco meses de sequía, Tokio tiene agua para menos de quince días.

Las autoridades están preocupadísimas, pues no pueden dominar los incendios que, en menos de una semana, han destruído millares de casas.—(U. P.)

TOKIO, 27. — **El aviador argentino Pedro Zanni se trasladará mañana a Kasumigauro,** desde donde volará con rumbo a Osaka, acompañado del teniente Velo y de su mecánico Beltrame.

En Osaka esperará el momento oportuno para reanudar su raid aéreo alrededor del mundo.

Zanni volverá a Tokio para despedirse de Murphy, quien el 9 de Febrero se irá a Seattle a preparar el recibimiento a Zanni en la región Norte de la costa norteamericana, donde el aviador espera estar en Mayo. — (U. P.).

SURESLAVIA

ROMA, 27. — **Avisan de Belgrado que Sureslavia contraerá en el extranjero un empréstito** de trescientos millones de dinars. Se cree que lo tomará el Banco Norteamericano.

INDIA

LONDRES, 27.—**Comunican de Calcuta que el plan del aviador Corbham** para recoger informaciones fotográficas del monte Everest, en aeroplano, es sumamente arriesgado, por cuanto no hay mapas de la región, de suerte que es preciso que una persona sumamente entendida del Departamento geográfico le acompañe.— (U. P.).

ESPAÑA

BILBAO, 27. — **Se ha depositado en el Museo de Bellas Artes un cuadro** de Ribera que representa a San Sebastián y que fué retratado por la suma de ciento treita mil francos. — (U. P.)

MADRID, 27 — **Ha llegado a Madrid Sánchez Guerra,** quien hallándose en una cacería en Llerena recibió un telegrama de su familia anunciándole que se le invitaba a una comida a Palacio con motivo del santo del rey, en su carácter de ex-presidente del Congreso.

Sánchez Guerra telegrafió al jefe de Palacio, diciéndole: "Recibí su invitación. Le ruego trasmitir al rey con mi profundo respeto monárquico, constitucional y parlamentario de toda mi vida, que estoy resuelto a permanecer fiel a mis deberes y que ninguna dificultad me lo podrá impedir".—(U. P.)

MADRID, 27.— **Varios concejales han presentado al Ayuntamiento una proposición** en que dicen: "En vista del espectáculo hermoso de Madrid en estos días, deben organizarse fiestas de primavera para atraer a los forasteros. Esta idea no tiene sólo la finalidad de favorecer a Madrid, sino la de provocar un mayor e íntimo conocimiento entre unas y otras provincias."—(U. P.).

MADRID, 27.— **Se han aumentado los gastos de representación** a los agregados militares de Argentina y Chile, en veintinueve mil y veintitrés mil pesetas, respectivamente.—(U. P.).

MADRID, 27.— **El diario que ha puesto más entusiasmo en la preparación de las fiestas recién realizadas,** "El Debate", órgano de las extremas derechas, dedica dos páginas a los actos del Domingo y Lunes, singularmente al mitin de la Unión Patriótica, señalando el triunfo de las derechas. Dice, por ejemplo:

"Se ha acallado forzosamente el griterío estéril de las luchas banderizas. La idea serena brilla por encima de todos como una estrella guiadora. La realidad española establece la distinción entre derechas e izquierdas. Las diferencias características brotan de la manera de concebir y sentir los ideales religiosos y nacionales."

"Estamos en la hora de la derecha, o mejor diríamos en la hora de las responsabilidades de las derechas, que deben encender un anhelo de mejoramiento."

"El Debate" termina haciendo un llamado para evitar los peligros, porque la izquierda española tiene la habilidad "de aglutinarse por antítesis".—(U. P.).

MADRID, 27.— **En declaraciones recientes el nuevo Ministro de Santo Domingo,** preconiza los beneficios que el retiro de las tropas de Norteamérica produciría en su país, por ue sin el estímulo que ellas llevan consigo a los rebeldes, se laboraría en la prosperidad. Dice que la principal razón de la ocupación de Santo Domingo es la de que, estratégicamente, es la llave del Canal de Panamá.—(U. P.).

URUGUAY

Candidatos a miembros del Consejo Nacional de Administración

MONTEVIDEO, 27. — La lista de los colorados a candidatos a miembros del Consejo Nacional, la integra la agrupación batllista y es ésta: titulares, Gabriel Terra y Alberto Guani; suplentes, Alberto Cima e Hilario Helguera. La lista de la agrupación riverista es la siguiente: titulares, Pedro Manini Ríos, Eugenio Lagarmilla; suplentes, Juan Blengio Rocca y Joaquín de Salterain. Agrupación radical: titulares, José F. Arias, José Espalter; suplentes, Raúl Judex y Washington Paullier. — (U. P.).

BOLIVIA

LA PAZ, 27 — **Llegó don José León Suárez.** Se le hizo un gran recibimiento. El Gobierno lo declaró huésped oficial. — (U. P.)

LA PAZ, 27. — **Ayer se celebró una matinée en el Palacio de Gobierno,** con motivo de las bodas de de plata de don Bautista Saavedra. — (U. P.)

LA PAZ, 27 — **A principios de Febrero el candidato republicano obrerista** a la Presidencia, señor Villanueva, iniciará una gira por toda la República — (U. P.)

BRASIL

RIO JANEIRO, 27. — **El almirante Mecally, nuevo jefe de la misión naval americana,** entrevistado por "O Jornal" declaró que abrigaba las mejores esperanzas sobre el éxito de la cooperación de la Unión al desenvolvimiento del poder naval del Brasil. Agregó que la marina norteamericana se hallaba identificada con la marina brasileña estando ambos países unidos por una antigua tradición que adquirió mayor compenetración, gracias a los esfuerzos comunes realizados por las dos naciones durante la guerra mundial. — (U. P)

ALEMANIA DISPUESTA A GARANTIZAR LA SEGURIDAD DE FRANCIA

Se cree que en breve iniciará conversaciones al respecto en las capitales de las potencias interesadas en la seguridad de Francia y de Europa.

(Correspondencia cablegráfica de A. L. Bradford, especial para "La Nación")

PARIS, 27. — En las esferas más autorizadas se indica que Alemania iniciará en breve conversaciones, en las capitales de las potencias interesadas en la seguridad de Francia y de Europa, con el objeto de llegar a una especie de pacto de Garantía.

Si bien, oficialmente, se guarda la más estricta reserva al respecto, autoridades competentísimas indican que Alemania proyecta otro gesto ambicioso para solucionar la tempestuosa cuestión europea.

Las conversaciones sobre esta materia se llevarán a cabo en París y Londres, y posiblemente en Washington, Bruselas y Roma.

Se dice que los detalles de la proposición aún no han sido elaborados y se estima que el esperado ofrecimiento está ligado al desarme alemán y a la evacuación de la zona de Colonia y del Ruhr, estimando Alemania que esos problemas no pueden ser solucionados en forma satisfactoria sin solucionar la cuestión de la seguridad.

La nueva proposición seguirá tal vez, en cierta forma, el plan de Herr Cuno, pero se comprende que habrá que introducirle algunos cambios.

Todo indica que Alemania estudia detenidamente la proposición y que la reserva que guarda al respecto se debe al temor de que su publicación prematura pueda hacer fracasar el plan. — Bradford.—(U. P.)

LA NOTA RESPUESTA DE ALEMANIA A LOS ALIADOS

BERLIN, 27.- El siguiente es el texto de la nota-respuesta de Alemania a la comunicación conjunta de los aliados:

"El Gobierno alemán lamenta que los aliados hayan contestado oficialmente sólo a la nota de 6 de Enero, no contribuyendo mayormente, de consiguiente, a la causa de la pacificación europea.

"El Gobierno, lo mismo que el público, sigue desconociendo los hechos en que se funda la decisión aliada. De nuevo se acusa de fallas a la nación alemana, sin darle oportunidad de defenderse. Los aliados, jueces y parte, toman la más seria de las decisiones negándose aún, en su última nota, a discutir el caso con Alemania.

"El Gobierno alemán no puede comprender cómo se le puede acusar de mala interpretación de los artículos del Tratado de Versalles, Alemania no contradice y jamás ha contradecido que la evacuación de la parte norte de la Rhenania depende de ciertas condiciones."

En seguida reitera su aseveración anterior de que está completamente desarmada y, de consiguiente, autorizada a obtener la evacuación de Colonia y termina exponiendo que el interés común en una fructífera cooperación política no permite esta prolongación indefinida de la incertidumbre.

Los nacionalistas que están fuera del Gabinete no están del todo satisfechos del tono moderado de von Luther que, sin embargo, trata de conseguir una atmósfera favorable dentro y fuera del país probando que el Gabinete sigue la política de Herr Marx y, al mismo tiempo, dar algunas seguridades a los aliados antes de adelantar su plan de pacto de garantía.—(U. P.)

Ninguna mujer puede ser hermosa, si tiene el cutis maltratado.

El Jabón de Reuter, no sólo embellece el cutis sino que también lo conserva siempre fresco, y deliciosamente perfumado.

Agentes generales, DAUBE y CIA., Valparaíso

MISTERIOSA DESAPARICION DE UN PIANISTA

No es habido el señor Lagínska, en el momento en que debía dar un concierto ante un numeroso público

NUEVA YORK, 27.— El famoso pianista Ethel Leginska, concertista inglés, ha desaparecido anoche en circunstancia que partía al Carnegie Hall, a dar un concierto.

Dos mil personas aguardaban al artista, y [illegible] ció.

En vista de esta situación comenzaron las primeras investigaciones de la policía, que han sido infructuosas.

Se ha comunicado por radio la noticia a todo el país con los datos exactos de la filiación del señor Leginska.

La noticia ha causado profunda alarma.—(U. P.

NUEVA YORK, 27.—Los periodistas encontraron al pianista Laginska en casa de una amiga, la señora Taglione. No hay mayores explicaciones.—(U. P.)

NUEVA YORK, 27.—Contrariamente a las primeras informaciones, el pianista Leginska no ha sido encontrado.

La policía, si bien continúa buscándole con todo entusiasmo, sospecha que se trata de una nueva treta para conseguir mayor publicidad, si bien su manager lo niega enérgicamente.—(U. P.)

GRAN BRETAÑA

El complot republicano irlandés

LONDRES, 27.—El servicio secreto político de Scotland Yard y la sección de vigilancia y comunicaciones del almirantazgo, trabajando conjuntamente, lograron descubrir el llamado "complot republicano irlandés" contra la marina británica, registrando el Domingo en las primeras horas de la madrugada una docena de casas en esta capital y en Portsmouth.

Mientras los altos jefes de Scotland Yard, del almirantazgo y del Ministerio del Interior conferenciaban, las investigaciones proseguían con la mayor actividad y en los momentos actuales se cree que próximamente se efectuarán varios otros arrestos.

Como resultado del "raid" del Domingo por la mañana de los agentes de policía, fueron arrestados **Jeremiah J. O.'Leary,** suboficial naval del Apostadero de Portsmouth, y Cyril Mc Gough, empleado del gobierno en Londres, acusados ambos de "violación de la ley sobre secretos oficiales", por dar y recibir informaciones relativas a los astilleros de Portsmouth. También fueron arrestados otros tres individuos y una mujer, pero éstos fueron puestos en libertad poco después.

Según el comunicado oficial sobre el particular y dado a la prensa por Scotland Yard, en el primer momento se culpó a los seis arrestados de estar complicados en un complot republicano irlandés.

Se agrega que los agentes trabajaron con la mayor calma y reserva en la misma forma en que procedían con los espías alemanes durante la guerra, y que les dió tan buenos resultados para sus propósitos de sorprenderlos y detenerlos.

Se principió por interceptar sus cartas y documentos, los cuales eran después de leídos remitidos a sus destinatarios, logrando por este medio encontrar a los culpables.—(U. P.)

LONDRES 27.—**La huelga se ha hecho extensiva a todos los departamentos fiscales,** a los museos, Cortes de Justicia, hospitales y a los jardines de Kew.

Como en ella participan los electricistas, mecánicos, fogoneros y ascensoristas, los miembros del Gabinete y jueces han tenido que resolverse a trepar escaleras para llegar a sus oficinas, ya que, en todos los ascensores, se ve el letrero: "No funciona".

Los empleados inferiores de las oficinas públicas trabajan como fogoneros para asegurar la calefacción.

La luz no ha sido afectada, por cuanto es suministrada directamente por las Compañías.

La generalidad de la huelga se debe al hecho de que es el Departamento de Obras Públicas el que tiene a su cargo estos servicios en todas las oficinas del Gobierno, con empleados propios y no dependientes de cada oficina interesada.

Las consecuencias de la huelga en los conservatorios de los jardines de Kew pueden ser graves, ya que en ellos se encuentra una de las más valiosas colecciones de plantas y flores del mundo entero.—(U. P.)

LONDRES, 27. — **A la edad de 84 años falleció** el feld-mariscal Lord Grenfell. — (U. P.).

LONDRES, 27.— **Gran Bretaña espera que México dé algún paso** tendiente a conseguir su reconocimiento.

Estima que México debe todavía esclarecer el asesinato de Missus Evans, validar los bonos de Huerta y garantir la seguridad de los dueños de propiedades, especialmente de las agrarias.—(U. P.).

LONDRES, 27 — **El comandante Eckener se encuentra en esta capital** discutiendo con los expertos los planes de un servicio aéreo transatlántico entre Chicago, Nueva York y Hamburgo, emprendido por un sindicato americano, y la posibilidad de conectarlo con la propuesta línea británica a la India y Australia, comunicando así, por vía aérea, las dos terceras partes del mundo.—(U. P.).

MARRUECOS

LONDRES, 27.—**Se sabe que, como consecuencia de las granadas caídas en la zona de Tánger** durante el reciente bombardeo de la costa de Andjera, las potencias han solicitado amistosamente de España que evite la repetición de esos hechos, lo que España prometió.—(U. P.).

RUMORES SOBRE ARRESTO DEL RAISULI

LONDRES, 27.—Según noticias de Tánger, se rumorea que los rifeños capturaron al Raisuli. Se sabe que aquellos atacaron ayer y hoy uno de los más fuertes baluartes de las tropas raisuleñas. —(U. P.).

El Presidente Alessandri en Rom

EL PRESIDENTE RECIBE NUMEROSOS MENSAJES DE ADHESION

ROMA, 27.—El Presidente Alessandri, ha recibido centenares de mensajes cablegráficos, procedentes de clubs y asociaciones chilenas, y, principalmente, de organizaciones obreras, en los que se le expresan simpatía y adhesión, pidiéndole que regrese cuanto antes al país.

Prominentes personajes italianos han ido a visitarle o han dejado sus tarjetas en el Hotel Majestic en que está alojado.

Es probable que muy luego haga el señor Alessandri su proyectada visita al Papa.

La prensa, interesadísima por los acontecimientos de Chile, pregunta ansiosamente noticias referentes a las actividades del Presidente.—(U. P.).

VISITA DE CORTESIA

ROMA, 27.—El Presidente Alessandri devolverá mañana la visita de los representantes del premier Mussolini.—(U. P.)

ROMA, 27.—El Rey y Mussolini, enviaron a un representante para presentar sus respetos al Presidente Alessandri. (U. P.).

ROMA, 27.—En las visitas al Presidente Alessandri, el marqués chi di Cellere, que es uno de los maestros de ceremonias de la corte, y el conde Naselli, funcionario del Ministerio de Relaciones Exteriores, representaron respectivamente al rey y al premier Mussolini.—(U. P.).

EL CANCILLER BRASILEÑO FESTEJA CON UN BANQ

A SU COLEGA URUGUAYO, DON JUAN CARLOS BLANCO

Los discursos pronunciados

RIO JANEIRO 27.—Trascribimos el siguiente discurso que el Canciller señor Félix Pacheco pronunció al ofrecer el banquete al doctor Juan Carlos Blanco, Ministro de Relaciones Exteriores del Uruguay:

"El paso de S. E. doctor Juan Carlos Blanco, por Río Janeiro, en viaje a Montevideo, a donde va a asumir la Dirección de la Cancillería, por llamamiento especial del notable estadista doctor José Serrato, ofrece a Itamaraty, una vez más, el deseo grato de reafirmar los puntos cardinales de su orientación en el sentido de establecer lazos cada vez más estrechos entre dos naciones vecinas y hermanas."

El orador explica el cariño excepcional que el Brasil siente por el Uruguay, y añade:

"El Uruguay fué el último en nacer a la libertad en la América del Sur, y como la más joven de nuestras Repúblicas, tiene por derecho natural un lugar preferente en el seno de la bella y unida familia que formamos y constituímos."

Agrega que no es solamente este título de orden cronológico el generador del gran cariño que inspira el pueblo uruguayo, sino su progreso ideológico y material y las cualidades superiores de su pueblo que lo han colocado en una esfera superior de progreso, estableciendo en su constitución reformada principios avanzadísimos de que en Europa sólo Suiza puede ufanarse.

Después de hacer un gran elogio de las cualidades del pueblo uruguayo, de hablar sobre la característica de la unión de los pueblos americanos bajo el principio de la igualdad de las soberanías, se refiere a la liga propuesta por el ex-Presidente Baltasar Brum. Habla de las declaraciones de Mr. Hughes de que "siendo la doctrina Monroe un postulado de la política internacional de los Estados Unidos, nada impide que cada nación de este continente haga su doctrina que sellará definitivamente el bello pacto de las autonomías americanas, actuando separadas, cuando les convenga, o cerrando filas en un perfecto sello de igualdad para mutuo auxilio eficaz entre todas ellas, si fuere el caso necesario a los intereses colectivos del nuevo mundo. El nuevo Secretario de Estado, Mr. Kellog, que es un panamericanista sincero y convencido, que auscultó el corazón de las naciones latinas en la Conferencia de Santiago, a donde fué como delegado de su país, ha de ampliar, ciertamente, el buen sentido de la franca cooperación y buena inteligencia que todos tenemos interés en ver desarrollada."

Se extiende el orador en seguida sobre la labor de fraternidad internacional desarrollada por la juventud uruguaya y la brillante actuación del doctor Juan Carlos Blanco como delegado de su país en la Liga de las Naciones; habla de la Conferencia de Santiago y de la Convención Gondra, diciendo:

"Continúo pensando que es inútil reunirnos este año en Río Janeiro en la Conferencia de Jurisconsultos para estudiar la codificación del Derecho Internacional, mientras las naciones americanas no ratifiquen aquel tratado y otros convenios firmados en Santiago".

El orador terminó con un expresivo elogio al doctor Juan Carlos Blanco, brindando por la prosperidad del Uruguayo.—(Agencia Americana).

RIO JANEIRO 27.— El discurso que el doctor Juan Carlos Blanco pronunció en Itamaraty en respuesta al Canciller Pacheco, fué improvisado. No obstante, uno de los redactores de la Agencia consiguió tomarlo y transcribirlo en síntesis.

Principió expresando gratísima a su llegada ro al caer de la tarde una larga travesía y la ver tierra brasileña, la propia patria.

Agradeció las gentil de que ha sido objeto al doctor Félix Pacheco bla sintentizar con afecto que el pueblo del tía por el pueblo urugua doctor Félix Pacheco con doble autoridad y glo y que sus palabras chadas en el Uruguay glo que les da el grande país, el Brasil, y la sonal del Canciller puesta por su talento, gía apreciada y admira en toda la América sino

El doctor Juan Carlos tinuó hablando de la labor nidad y unión realizada los diplomáticos americ pel preponderante que unida puede desempeñar tinos del mundo y termi "En esta sencilla impro podría esbozar un prog sin embargo, puedo form instante un voto por que cada vez más culta, más fuerte, coadyuve con los otros Continentes quista definitiva de la sal".

Brindó al terminar por dente Bernardes, por el señora de Pacheco y por entre Brasil y Uruguay—Americana).

Llegó PROMONT

(en pastillas y en polvo)

TONICO PARA LOS NERVIO

De venta en todas las boticas y donde DAUBE y

PORTUGAL

LISBOA, 27. — **El presidente de la República ofreció un banquete** a las misiones que concurrieron a las fiestas centenarias de Vasco de Gama. — (U. P.)

ARGENTINA

Tropiezos a la modernización de la escuadra

BUENOS AIRES, 27.— La incidencia provocada por la aplicación del Tratado de Versalles ha venido a retardar los trabajos de modernización de los exploradores de la armada. Estas unidades se hallan casi desarmadas en los arsenales de Buenos Aires y de Río de la Plata, pues se esperan los materiales que se necesitan para su transformación.

El Ministro de Marina ha resuelto solicitar por intermedio del Ministro de Relaciones que se aclare debidamente esta situación que redunda en perjuicio directo de Argentina, ya que forzosamente retarda la modernización de las naves nacionales.—(Especial).

La modernización de la escuadra

BUENOS AIRES, 27. — De acuerdo con la ley votada por el Congreso, el Ministro de Marina procedió a gestionar la adquisición de materiales necesarios para los trabajos que deben efectuarse en la modernización de la escuadra, y que comprende los acorazados Rivadavia, Moreno, y los exploradores Córdoba, Catamarca, Jujuy y La Plata.

La incidencia suscitada por lo establecido en el Tratado de Versalles relativo a la fabricación y venta por Alemania de material de guerra, es conocida, desde el momento que la Casa Krupp ofreció a Argentina la confección de las calderas para las torpederas.

La ley en cuestión establecía que la tarea de la modernización de los exploradores mencionados debían ser ejecutada en el país adquiriéndose en el exterior solamente los materiales indispensables.

De acuerdo con estas disposiciones de la ley, aprobada, el departamento citado llamó a licitación para la compra de dichos elementos, entre los que se cuentan las calderas adaptadas para quemar petróleo.

Entre los astilleros proponentes, la oferta más conveniente resultó la de la Casa Krupp, de Alemania, y se explicó que esa misma casa fué la que construyó los buques por repararse, antes de la guerra, y que tenía todos los elementos para hacer los trabajos necesarios en forma precisa y económica, y adaptada a las necesidades de esas unidades navales.

Cuando se iba a cerrar el trato parece que se han hecho insinuaciones a nuestro representante diplomático en Francia, por el Consejo de Embajadores aliados, manifestándole que Alemania no puede vender material de la especie citada, y que era objeto del trato con Argentina, por estar dicho material comprendido en las prohibiciones del Tratado de Paz de Versailles.

Como puede verse en el tratado en cuestión, la prohibición de venta se refiere sólo a las calderas llamadas "tubo de agua"

Aquí ha causado la sorpresa consiguiente la notificación a Argentina, pues la licitación comprendía a todos los países que puedan ejecutar esos trabajos, que no se consideran de ninguna manera como material de guerra, tanto es así, que las turbinas del crucero acorazado "Pueyrredon" fueron adquiridas en Francia, como pudieron serlo en Inglaterra o en cualquiera otra parte donde la compra resulte conveniente para los intereses nacionales.

Producida la incidencia, fué confirmada por el Ministro de Marina en una conversación especial.

Es posible que se soliciten algunas aclaraciones por intermedio de nuestro representante en Francia, o cual está en antecedentes en el Ministerio de Relaciones Exteriores.

Entretanto esto vendrá a retardar los trabajos de modernización de los exploradores, algunas de cuyas unidades se encuentran desarmadas en los Arsenales de Buenos Aires y Río de la Plata en espera de que lleguen al país los materiales que se necesitan para iniciar la transformación.

La compra de materiales importa sesenta mil libras esterlinas. — Alvarez.

BUENOS AIRES, 27. — "La Prensa" de hoy publica amplias informaciones sobre los sucesos que se desarrollan en estos momentos en Santiago de Chile, y da íntegramente los editoriales publicados por "La Nación" de Santiago referentes al movimiento.

La opinión pública, que tantas simpatías ha demostrado sentir por el Presidente Alessandri, sigue con suma atención el desarrollo de los acontecimientos del país vecino, y se mantiene a la expectativa de una confirme el concepto nio y democracia pre demostrado chileno.—(ALVAREZ)

BUENOS AIRES, 27.— tro de Marina, meca García, jefe del Estado Mayor altos jefes de la esta mañana el de Río Santiago.— BUENOS AIRES rios veteranos fiana se cumplen muerte del tea

BUENOS AIRES, 27. entivo aprobó el supuestos de la Administración rriles del Estado millones BUENOS AIRES dente recibió dor Hillcoat.—

SOBRE EL RETIRO DEL NUNCIO EN ARGEN

Se espera una importante comunicación del argentino ante el Vaticano

(Correspondencia cablegráfica de L. M. Al especial para "La Nación")

BUENOS AIRES, 27.—Interrogamos al Ministro de Relaciones, Dr. Gallardo, respecto del conflicto del arzobispado y de la situación del Nuncio Apostólico, Monseñor Beda Cardinale y de su secretario Monseñor Silvani, el jefe de la Cancillería me expresó que hasta este momento nada podía informar. Asintió, sin embargo, a una insinuación nuestra acerca de la posibilidad de que hoy se tengan noticias concretas respecto de la gestión encomendada al Ministro ante el Vaticano, señor García Mansilla.

El doctor Gallardo conferenció esta tarde con el Presidente de la República.

Nuestra impresión es la de que de un momento a otro se dará a conocer alguna decisión particular.

Con motivo del fallecimiento del Vicario Capitular, Monseñor da, se dijo que a partir presente se suspendería ción de haberes del nigo y dignatarios del

A estar a las informaciones hemos recogido en las ciales fundados en la ministrativa, no hay creer en esa medida.

En caso que se considere la autorización conferida señor Piceda para el fondos respectivos, los interesados percibirán mente sus haberes, bación de su identidad como se estila en el nistrativo.— Alvarez.—

ESTAÑO EN LINGOT

A PRECIOS SIN COMPETENCIA, OFRECE:

FUNDICION LIBERTA

— LIBERTAD 53 Y 58 —

ACTIVIDADES DEPORTIVAS MUND

NURMI BATE UN NUEVO RECORD MUNDIAL

NUEVA YORK, 27.—Nurmi, en Madison Square Garden batió un nuevo récord mundial cubriendo los tres cuartos de milla en 3 minutos 4 segundos 4|5.—(U. P.)

BUENOS AIRES, 27. — **Avisan de Uspallata que los automovilistas argentinos** que cumplen el raid Buenos Aires - Valparaíso - Buenos Aires, de regreso de Valparaíso, llegaron a Uspallata a las nueve treinta, continuando hacia (U. P.).

NUEVA YORK, 27.— cia que Micey Walker a pelear con Tiger Flo pre que este derrotó al inglés Ted Moore en doce rounds que la tarde Lunes en la tarde (New Jersey).—(U. P.

NUEVA YORK 27.— taña ha lanzado su Copa Davis.—(U. P.).

VALPARAISO

INFORMACIONES DEL INTERIOR

(DE NUESTROS CORRESPONSALES)

Las necesidades de la Marina Mercante

LOS PREPARATIVOS PARA LA ASAMBLEA DE NAVIEROS QUE HABRA DE ESTUDIAR ESTE PROBLEMA

Siguen su curso con bastante regularidad los preparativos para la gran asamblea de navieros que se proyecta celebrar en este puerto en los primeros días del mes de Marzo próximo.

En este congreso que patrocina la Liga Marítima se hará un estudio detenido de toda la legislación que corresponde a la Marina Mercante, la que, según los entendidos, adolece de vacíos y de contradicciones que hasta la fecha ha acarreado muchos perjuicios a las compañías que se dedican al cabotaje.

Actualmente la secretaría de la Liga Marítima trabaja en la confección del programa que habrá de tratarse en el congreso. Uno de los puntos más importantes de la pauta de trabajos sería el estudio comparativo de la legislación actual. La ley de tonelaje y el crédito naval tendrá preferencia dentro de este estudio general.

El Ministro del Ecuador en la Argentina

LLEGA AYER A ESTE PUERTO PROCEDENTE DE BUENOS AIRES

En la mañana de ayer llegó a este puerto procedente de Buenos Aires el Ministro Plenipotenciario del Ecuador en la Argentina, Excmo. señor don Alberto Muñoz Bernaza. Le acompaña su hijo el doctor don Alberto Muñoz Borrero que desempeña el cargo de primer secretario de la misma Legación.

En la Estación del Puerto el distinguido diplomático era esperado por el Cónsul General de su patria en Valparaíso, señor Julio Tobías Torres y por el Canciller del Consulado, don Tarquino León. Ambos funcionarios consulares le dieron la bienvenida acompañándole hasta su alojamiento.

Los distinguidos viajeros que se hospedan en el Hotel Astur, seguirán viaje a su patria el 9 de Febrero próximo a bordo del vapor "León XIII" de la Compañía Transatlántico de Barcelona.

El proceso por el crimen Pabst

HOY SE EXPEDIRA LA SENTENCIA

El primer juzgado del crimen de este puerto expedirá hoy la sentencia en el proceso que se sigue desde el año 1923 por el asesináto del joven Adolfo Pabst.

Este proceso por el crimen que apasionó durante mucho tiempo al público porteño, se ha desarrollado durante dos años en una serie de transiciones que impidieron el esclarecimiento de los hechos hasta el punto de constituir una de las causas criminales que más trabajo ha dado al tribunal encargado de juzgarlo.

Después del dictamen del Fiscal, la causa ha seguido su curso con suma rapidez ya que en menos de quince días de haber vuelto el expediente al tribunal de primera instancia el magistrado firmara la sentencia.

MOVIMIENTO MARITIMO EN EL PAIS

(De nuestros corresponsales, por telégrafo)

Valparaíso, 27 de Enero

AYER LLEGARON:
El Lozada de Swancea.
El Lantaro de Iquique.
El Río Bueno de Arica.

AYER SALIERON:
El Apolo para Punta Arenas.
El Río Bueno para San Antonio.
El Magallanes para Arica.
El Kennemerland para Buenos Aires.
El Purén para Taltal.

HOY LLEGA:
El Santa Teresa de Nueva York.

HOY SALEN:
El Essequibo para Nueva York.
El Ansaldo San Giorgio para Génova.

MAÑANA LLEGAN:
El Mercedes de Iquique.
El Cachopoal de Lota.
El Negada de Corral.

San Antonio, 27 de Enero

HOY LLEGARON:
El Adriana de Valparaíso.
El Boca Maule de Corral.
El Perú de Talcahuano.

HOY SALIERON:
El Santa Tecla para Talcahuaro
El Rapel Branch para Talcahuno.
El Perú para Valparaíso.

Notas sociales

VIAJEROS.—Se encuentran en este puerto el señor Carlos Camus Gómez y señora Isaura Larenas de Camus.

—Próximamente llegará a Viña del Mar la familia Montes Moreira.

—A las Termas de Chillán se han dirigido los señores José Tassara, Angel Tassara y Francisco Assereto.

—Ayer regresó a Santiago el señor Florencio Silva Trincado.

—Procedente de Concepción se encuentra en este puerto el señor Pascual Brandi Vera.

—A Santiago se dirigió ayer el señor Carlos Pérez del Solar.

EL DINNER CONCERT DE MAÑANA EN EL CLUB DE LA UNION.—Mañana se verificará en el Club de la Unión de este puerto el segundo dinner concert de la temporada, dedicado a los señores socios, sus familias y relaciones.

DON JOAQUIN ECHENIQUE.—Ayer regresó a Santiago el señor don Joaquín Echenique.

IN MEMORIAM.—Hoy, a las 8.30

ción Salas v. de Córdova, en la iglesia del Sagrado Corazón de María.

DON LAUTARO ASPIAZU CARBO.—Después de pasar unos días en este puerto, partió ayer a Santiago el señor don Lautaro Aspiazu Carbo, distinguido miembro de la Banca y política del Ecuador.

VIAJEROS ARGENTINOS.—Ayer se dirigieron a Santiago el capitán de fragata de la Armada argentina, don Agustín Eguren, el doctor don Sótero Donare y la señorita Morgan.

LA COMIDA Y BAILE DE ESTA NOCHE EN EL CLUB DE VIÑA DEL MAR.—Esta noche se verificará en el Club de Viña del Mar la comida y baile que ofrece el señor Ed. G. Koltzaphel a un grupo de sus relaciones sociales.

EN EL TROCADERO.—Esta tarde se efectuará en el amplio salón del Restaurant Trocadero el tea danzant de moda dedicado a nuestra sociedad y familias veraneantes.

CIRCULO FEMENINO DE ACCION SOCIAL.—Se cita a reunión general de Directorio por haber asuntos urgentes que tratar, para hoy a las 10.30 A. M.

Se encarece la asistencia y puntualidad en la hora.

LINE

ES CON ITINERARIO
O

pores "SANTA", entre la costa
New York.

arga para Antofagasta, Iquique,
Talara, Balboa, Cristóbal y

ORK
COCINA INMEJORABLE.

TERESA''

de Febrero, a la 1 P. M.

SALIDAS

... ... Febrero 18, a la 1 P. M.
... ... Marzo 4, a la 1 P. M.
... ... Marzo 18, a la 1 P. M.

AGENTES GENERALES DE LA CUNARD LINE

GRACE y Cía. (CHILE) S. A.
HUERFANOS 1037. — SANTIAGO.

VAPOR RAPIDO AL NORTE

El magnífico vapor de pasajeros

"PERU"

saldrá para COQUIMBO, HUASCO, CHAÑARAL, TALTAL, ANTOFAGASTA, MEJILLONES, TOCOPILLA, IQUIQUE y ARICA.

EL JUEVES 29 DE ENERO, A LAS 7 P. M.

Espléndidas comodidades para pasajeros de cámara. Departamentos especiales para familias, salas de música, etc. Cocina de primer orden.

Por fletes, pasajes y demás pormenores, verse con:

R. DONOSO G.
G. Alessandri 237. — Santiago

CIA. TRANSPORTES UNIDOS
Alameda esq. Estado.—Santiago.

EN VALPARAISO: GONZALEZ, SOFFIA Y CIA.
BLANCO 903.

E-28

The Royal Mail Steam Packet Company

SERVICIO RAPIDO DE —: LUJO DESDE :— Buenos Aires a Europa

VIAJES RAPIDOS A LISBOA EN 16 DIAS

Cheburgo y Southampton en 19 días

Próximas salidas de los afamados vapores:

"ARLANZA"	14,980 toneladas,	4 de FEBRERO
"AVON"	11,073 toneladas,	17 de FEBRERO
"ALMANZORA"	15,550 toneladas,	4 de MARZO
"ANDES"	15,620 toneladas,	17 de MARZO
"ARLANZA"	14,930 toneladas,	1.o de ABRIL
"AVON"	11,073 toneladas,	14 de ABRIL

Próximas salidas de la Línea D

"DESNA" . . 30 ENERO "DARRO" . . 13 MARZO
"DEMERARA" . . 13 FEBRERO "DESEADO" . . 27 MARZO

Viajes de llamada desde varios puntos de Europa, Siria y Turquía

The Pacific Steam Navigation Company

SANTIAGO
Agustinas 1017 - Casilla 538 —:—

VALPARAISO
Calle Blanco - Casilla 24-V

SUB-AGENTES EN SANTIAGO:
Compañía Expreso Villalonga y Compañía Transportes Unidos

LA VOZ DE LAS PROVINCIAS

"El Sur", de Concepción, de 26 del presente, dice editorialmente, que los trascendentales acontecimientos que se han desarrollado en los últimos días llaman a la reflección a todos los espíritus patriotas, que comprenden cómo se han alterado en los últimos cinco meses todos los fundamentos de nuestra vida republicana y todas las tradiciones de nuestra nacionalidad.

El movimiento militar de Setiembre no tuvo justificativos verdadero, sino en el anhelo profundamente arraigado en el alma de todos los buenos ciudadanos de terminar con el funesto sistema de la politiquería que se había adueñado de los negocios del Estado.

Analiza en seguida la situación que se creó la Junta de Gobierno derrocada, la que no contenta con su situación que les impedía la defensa de sus privilegios, preparaban un movimiento de fuerza que debía reemplazar a los Poderes Públicos legítimamente constituídos.

Agrega por último, que la traición no existía de parte de los militares. Pero existía en quienes fueron llevados al Gobierno como voceros de sus ideales.

"La Discusión" de Chillán, de la misma fecha, ocupándose del nuevo empréstito ferroviario, lo combate francamente porque, dice que el desprestigio de una de las administraciones recién pasado sobrevino por el gran número de empréstitos contratados, que son de desastrozas consecuencias para la vida económica de la Nación.

En seguida hace algunas consideraciones acerca de la carga enorme que representa para el país la Empresa de los Ferrocarriles, criticando el sistema que se ha adoptado para socarla de sus aprietos financieros, para lo cual alude el dicho popular de: "un clavo saca otro clavo".

D. J. COLLIS BROWNES .
CHLORDYNA
PARA LAS
neuralgias, bronquitis, asmas
J. T. DAVENTPORT Ltd.
Londres
Se halla en todas las farmacias

TALCA

Una Colonia Escolar a la Cordillera

TALCA, 27.—Partió en dirección a Vilches la Colonia Escobar de Cordillera, de la que forma parte un núcleo de escolares de instrucción primaria resentidos de salud.

Los colonios partieron de nuestra ciudad en auto camión, llegando en este medio de locomoción hasta Co tel. Desde este punto harán el resto del recorrido en carretas hasta llegar al mencionado lugar de Vilches, en donde permanecrán hasta fines de Febrero.

A cargo de la Colonia va nombrado por la Visitación de Escuelas el conocido educacionista don Ricardo San Cristóbal.

ÑUBLE

Nuevo Directorio del Centro Español

CHILLAN, 27.—En su última sesión el Centro Españolo de esta ciudad designó el siguiente nuevo Directorio:

Presidente, don Amador González.
Vice-presidente, don Nicomedes Chilco.
Tesorero, don Fabián Blazquez.
Pro-tesorero, don Angel Cordero.
Secretario, do nAngel Gómez.
Bibliotecario, don Félix Hojas.
Vocales, señores: Ricardo Bañares, Jesús Mantuliz, Román García y Emilio Estebanez.

Entre los miembros de la institución ha quedado de manifiesto la más amplia aceptación de la labor desarrollada por el Directorio que termina en sus funciones, después de dos períodos de fructífera y efectiva actuación.

CAUTIN

Se constituye el Consejo Departamental de la Unión de Empleados de Chile

TEMUCO, 27.—En las oficinas de la Asociación de Viajantes de Chile, se constituyó el Consejo Departamental de la Unión de Empleados de Chile, cumpliendo con lo dispuesto por la ley respectiva.

La reunión fué presidida por el representante legal del Consejo Local, don J. Agustín Rojas, y asistieron, además de los miembros de este Consejo, señores Alberto Astudillo, Julio Cádiz, Teódolfo Marino, Juan de Dios Labbé y Carlos Ochsenius, los representantes de la Sociedad de Empleados de Comercio, señores Víctor Cevo y Oscar Alvarado; y los representantes de la Asociación de Viajantes de Chile, señores Claudio Pacheco y Luis Padeglia.

En presencia de los representantes de las instituciones nombradas y tomando en consideración que el Consejo Administrativo es miembro nato de este nuevo organismo, se dió por formado el Consejo Departamental de la Unión de Empleados de Chile.

Ciñéndose a las disposiciones de las ley respectivo, se procedió a designar el representante de ols empleados ante el Tribunal de Arbitraje, recayendo dicho nombramiento en el miembro del Consejo administrativo, don Teodolfo Merino.

LLANQUIHUE

Nuevo periódico

OSORN, 27.—Ha aparecido el primer número de un nuevo periódico, que se titulada "El Liberal", publicación oficial del Centro Liberal de este pueblo.

En su artículo programa dice que "la necesidad imperiosa de orientar la opinión pública en los princiulos del liberalismo en momentos tan difíciles como los presentes, ha inducido a la juventud liberal a lanzar a la publicidad esta hoja periodística".

BEBA
COMO APERITIVO
un COCTAIL en COGNAC LA PARRA DE ORO y como digestivo una copa de COGNAC LA PARRA DE ORO, de la Viña Errázuriz Panquehue, se sentirá sano y reconfortado para su trabajo.
Pídalo al Depósito de esta Viña, en Santiago:
SANTA ROSA 835
Teléfono 164, Matadero
PRECIO DEL CAJON: $ 144.
AGENTE:
LUIS GONZALEZ Z.

SOCIO ENTENDIDO
compra-venta propiedades, arriendos, comisiones, etc., necesito para instalar oficina.
Tratar:
AGUSTINAS 1056

SOCIEDAD MARITIMA Y COMERCIAL R. W. JAMES Y CIA.

FRESIA

saldrá EL SABADO 31 DE ENERO, A LAS 6 DE LA TARDE para Coquimbo, Huasco, Caldera, Taltal, Antofagasta, Mejillones, Tocopilla e Iquique.

Recibe carga desde el Viernes 30 de Enero por el Sitio N.o 24, frente a la calle Molina.

Por fletes, pasajes y demás pormenores verse con:

SOCIEDAD MARITIMA Y COMERCIAL R. W. JAMES Y CIA.
Av. Errázuriz 1014.— Teléfono Inglés 2652.— Valparaíso

LUIS A. GONZALEZ C.
Bandera 152.— Teléfono Inglés 2165.— Santiago

E—30

P. S. N. C.

VAPORES PARA EUROPA

Orita. . . . 31 Enero
Oropesa. . 21 Febrero
Oroya. . . . 7 Marzo
1 P. M.
Para Antofagasta, Mejillones, Iquique, Arica, Mollendo, Callao, Balboa, Cristóbal, Habana, Coruña, Santander, La Rochelle, Pallice y Liverpool.

Por estos vapores se expenden boletos de 2.a clase para Europa y puertos de la Costa, a precios convenientes.

VAPORES PARA NUEVA YORK
GRANDES REBAJAS DE PRECIOS

Ebro. . . . . 25 Febrero
Essequibo . 25 Marzo
Ebro. . . . . 22 de Abril.
1 P. M.
Para Antofagasta, Iquique, Arica, Mollendo, Callao, Salaberry, Paita, Balboa, Cristóbal, Habana y Nueva York.

The Pacific Steam Navigation Company

SANTIAGO VALPARAISO
AGUSTINAS 1017—CASILLA 536—CALLE BLANCO.CASILLA 24.V

Sub-Agentes en Santiago

TRANSPORTES UNIDOS
ESTADO ESQUINA DELICIAS

EXPRESO VILLALONGA
AGUSTINAS 840

Cía. Sud Americana de Vapores

SERVICIO MENSUAL A NEW YORK, CON ITINERARIO FIJO, EN 18 DIAS. SALIDAS EN SABADOS, A LA 1 EN PUNTO.

"TENO"
14 de Febrero

"ACONCAGUA"
14 de Marzo

Con escala en Antofagasta, Iquique, Callao, Payta y Cristóbal.

SERVICIO QUINCENAL A GUAYAQUIL (ECUADOR). SALIDAS EN VIERNES, A LAS 4 P. M.

"IMPERIAL"
6 de Febrero

"AYSEN"
20 de Febrero

Con escala en Coquimbo, Antofagasta, Gatico, Tocopilla, Iquique, Caleta Buena, Arica, Ilo, Mollendo, Chala, Pisco, Tambo de Mora, Callao, Salaverry, Pacasmayo, Eten, Pimentel y Payta.

SERVICIO QUINCENAL A PIMENTEL (PERU). SALIDAS EN VIERNES, A LAS 4 P. M.

"CACHAPOAL"
30 de Enero

"MAPOCHO"
13 de Febrero

Con escala en Coquimbo, Huasco, Caldera, Chañaral, Taltal, Antofagasta, Iquique, Pisagua, Arica, Ilo, Mollendo, Chala, Lomas, Pisco, Cerro Azul, Callao, Huacho, Supe, Huarmey, Casma, Samanco, Chimbote, Salaverry Pacasmayo y Eten.

WESSEL, DUVAL y Cía.
HUERFANOS ESQUINA MORANDE, AGENTES.

COMPAÑIA TRANSPORTES UNIDOS
ESTADO ESQUINA DELICIAS, SUB-AGENTES

2.o SEMESTRE DE 1924

"LA ITALIA"

COMPAÑIA ITALIANA DE SEGUROS CONTRA INCENDIOS Y RIESGOS MARITIMOS
ESTABLECIDA EN VALPARAISO
AUTORIZADA POR DECRETO SUPREMO DE JUNIO 14 DE 1899

Capital suscrito, 5 mil acciones a $ 500	**$ 2.500,000.00**
Capital Pagado	**$ 1.500,000.00**
Fondo de Reserva (Completo)	**$ 250,000.00**
Fondo de Reseguros	**$ 300,000.00**
Fondo de Responsabilidad de Accionistas	**$ 300,000.00**
Fondo para futuros Dividendos	**$ 19,605.70**
Siniestros pagados (Total líquido)	**$ 6.468,683.54**

DIRECTORIO:

Presidente . . . Cav. Don Angel Minetti
Vice-Presidente . . „ José Morchio
Director . . . . . „ Agustín Barbagelata
„ . . . . . „ Juan B. Cavagnaro
„ . . . . . Comm. „ Pelegrino Cariola
Director . . . . . Don Juan B. Tassara
„ . . . . . „ José Prini
Suplente . . . . . „ Juan B. Solari D.
„ . . . . . „ Pedro Bassino

Gerente: CAV. CAMILO MORI

Oficina Principal: VALPARAISO, Cochrane 903

AGENTE EN VALPARAISO: ENRIQUE 2.o GAGGERO

AGENTES

En Santiago: SEÑORES AQUILES GATTI E HIJO, MORANDE N.o 233.
SUB-AGENTE: SEÑOR ALFREDO MELOSSI.

51.a MEMORIA DE LA COMPAÑIA DE SEGUROS "LA ITALIA"

QUE EL DIRECTORIO PRESENTA A LA ASAMBLEA GENERAL DE ACCIONISTAS EL 23 DE ENERO DE 1925

SEÑORES ACCIONISTAS:

En conformidad a lo dispuesto en los Estatutos, el Directorio tiene el honor de presentaros el Balance y la Cuenta de Ganancias y Pérdidas correspondientes al segundo semestre del año 1924.

La cuenta de Ganancias y Pérdidas, después de efectuar la necesaria provisión para siniestros pendientes, arroja una utilidad líquida de	$	36,356.97
Que agregada al Fondo para Futuros Dividendos de		33,248.73
Forma un total disponible de	$	69,605.70

Proponemos distribuír esta suma en la forma siguiente:

Repartir a los señores Accionistas un dividendo de $ 10.00 por acción	$	50,000.00
Y dejar en el Fondo para Futuros Dividendos, el saldo de		19,605.70
	$	69,605.70

Aceptada esta distribución, los fondos de la Compañía quedarían como sigue:

CAPITAL PAGADO	$	1.500,000.00
FONDO DE RESERVA		250,000.00
FONDO DE RESEGUROS		300,000.00
FONDO DE RESPONSABILIDAD DE ACCIONISTAS		300,000.00
FONDO PARA FUTUROS DIVIDENDOS		19,605.70
	$	2.369,605.70

La Junta debe elegir dos Directores propietarios y uno Suplente, en reemplazo de los señores José Morchio, José Prini y Pedro Bassino, que cumplen su período, pudiendo ser reelegidos.

Corresponde también a la Junta nombrar dos Inspectores propietarios y dos suplentes, para el examen de las cuentas del semestre en curso.

CAMILO MORI,
Secretario.

ANGEL MINETTI,
Presidente.

BALANCE DE LA COMPAÑIA DE SEGUROS "LA ITALIA"

AL 31 DE DICIEMBRE DE 1924

DEBE

Capital	$	1.500,000.00
Fondo de Reserva		250,000.00
Fondo de Reseguros		300,000.00
Fondo Respons. Accionistas		300,000.00
Fondo para Futuros Dividendos		33,248.73
Liquidaciones Pendientes		135,396.62
Dividendos por Pagar		9,85[illegible].80
Fondo de Retiro de Empleados		7,394.40
Bancos, Saldos en Cuenta Corriente		242,465.49
Primas por Pagar		17,873.15
Cuentas por Pagar		14,143.92
Operaciones Pendientes		23,831.82
Impuesto Renta, por Pagar		3,269.89
Ganancias y Pérdidas		36,356.97
	$	2.873,834.79

HABER

	Acciones		
2,000	Banco Italiano a $ 88	$ 176,000.00	
1,000	Cía. Refinería de Azúcar de Viña del Mar a 28 pesos	28,000.00	
1,014	Cía. Salitres de Antofagasta a $ 80	81,120.00	
1,000	Cía. Salitrera Loa a $ 68	68,000.00	
2.500	Cía. El Boquete a $ 1	2,500.00	
1,050	Soc. Nueva Italia a $ 90	94,500.00	
1,000	Cía. de Seguros Franco - Chilena a $ 45	45,000.00	
1,000	Cía. Seguros La Unión Italo - Chilena a $ 18	18,000.00	
400	Id. Continental a $ 20	8,000.00	
	Compañía Chilena de Electricidad:		
4,000	Acc. Ordinarias de £ 1.		
1,500	Acc. Preferidas de £ 1.	200,000.00	
2,500	Deventures de £ 1		
400	Cía. Itala dei Cavi Telegrafici Sottomarini de Lit. 250 c/u. $ 0.38 la Lit.	38.000.00	
100	Sociedad Tip. Giornale L'Italia. Cuota pagada	5,000.00	$ 764,120.00
	Bonos:		
	$ 200.000 Caja Crédito Hipotecario 8 1/2 por ciento a 85 por ciento	$ 170,000.00	
	$ 50,000 Banco Hipotecario Chile 1 - 8 por ciento a 86 por ciento	43,000.00	
	$ 50,000 Banco Hipotecario Valp. 8-1% a 89 o/o	44,500.00	257,500.00
	Bienes Raíces		1.450,000.00
	Banco de Chile, saldo en c/c.	$ 951.63	
	Banco Italiano	35,784.22	
	Depósitos a plazo Lit. 27,608.75 a $ 0.38	10,491.30	
	Caja, existencia	12,969.58	60,196.73
	Cuentas y Documentos por Cobrar, Arriendos, etc.		149,719.61
	Muebles y Utiles		8,583.63
	Primas por Cobrar		66,399.15
	Agencias, saldo en c/c.		117,315.62
			$ 2.873,834.79

GANANCIAS Y PERDIDAS

DEBE

Siniestros Incendios	$	230,506.57
Reseguros y Cancelaciones		229,807.26
Comisiones, Gastos Generales y de Agencias, etc.		193,0[illegible].73
Impuesto a la Renta.—Utilidades		304.00
Saldo, Utilidad		36,356.97
	$	689,976.53

HABER

Primas de Seguros	$	558,381.76
Arriendos, intereses, dividendos y utilidad acciones		131,594.77
	$	689,976.53

Valparaíso, 31 de Diciembre de 1924.

ROBERTO RUIZ M.,
Contador.

CAMILO MORI,
Gerente.

INFORME

Hemos examinado con toda atención el presente Balance encontrando conforme los saldos del Libro Mayor y Valores en Cartera.

Nos es grato dejar constancia que la Contabilidad es llevada con la más perfecta claridad y corrección.

FEDERICO PAFFADIA **ANTONIO TAVOLARI**
Inspectores de Cuenta.

EN LLO-LLEO.—Pasan la temporada de Verano en este balneario, entre otras, las siguientes familias:

Ureta Errázuriz, Zaldívar Errázuriz, Julliet Izquierdo, Astaburuaga Urzúa, Montes García Huidobro, Palma Correa, Medina Goñi, García Contador, Guzmán, de la Fuente, Vergara Guzmán, Concha Benítez, Guzmán Aguirre, Elguín Aguirre, Aguirre Edwards, Lisoni Rojas, Bolívar Le-Fort, Salas Dávila, Troncoso Carrasco, Iluffi Bernales, Koler Fritz.

MATRIMONIO. — Se ha fijado para el 7 de Febrero el matrimonio de la señorita María Luisa Hamel Souza con el señor Jorge Costadoat Bergoeing.

MATINEE INFANTIL. — La niñita Marita Montedónico Nápoli ofreció el Domingo una matinée infantil en su casa habitación a la que concurrió un numeroso grupo de sus relaciones.

VIAJERO DISTINGUIDO. — Por la combinación del Lunes, llegó a esta ciudad, procedente de Buenos Aires el señor John L. Day director general y apoderado para los países Sur Americanos de la importante entidad cinematográfica Famous Players Lasky Corporation de Nueva York. El señor Day viene a Chile, según se nos ha informado, para abrir una sucursal de la importante casa que representa.

Dr OSCAR BEZANILLA
DENTISTA
Extracciones absolutamente indoloras, incrustaciones, puentes, coronas, placas.
ROSAS 1210, ESQUINA MORANDE
Teléfono 455.—Santiago.

ENCANTO
Es el atributo mas bello de la mujer
Use CERA "GOLDEN ROSE"
Es lo ideal para el cutis

Contra Estreñimiento, Indigestión, Impureza de la sangre, tome las Píldoras Japonesas, el mejor purgante vegetal.

TERMAS DE CAUQUENES.— Damos a continuación una lista de pasajeros que actualmente se encuentran en las Termas de Cauquenes:

Emilia Pinto de Infante, Mercedes Infante P., Georges Duchelea e hijo, Pablo Elberg, Selma S de Werner y familia, Paula Rosospew, Zenobia Muñoz, Rosa L. Zañartu, Nemesio E. Marambio M. y sobrino, Carmen V. de Schiapacasse, Blanca R. de Moltedo, Tristán Núñez H., B. Anderson y señora, Abraham Nacón José A. Deger, Micaela F. de Marroco, Carmela S. de Freire, Walter Bindhoff, señora e hijas, León Sigal y señora, Alicia Conan Sigal, W. Jacobsen y hermaan Gert F. Radzat, Joachim F. Radzat, Erich Soldmann, Salvador Valenzuela, Luis Pezoa A. y señora F. Cabero y familia, Santos Roca y señora, Luis Iver y familia Juan S. Covarrubias e hijos, Bernardo Gimmermann y señora, Alfredo Macket L., Frida J. de Mackel e hija, Raúl Urrutia, L. de Cruz Coke, María C. Hepp D. Luis Giacomini, A. Rider y señora W. A. Humphregs, René Gorichón, Osward Jones, Ana H. de Elbo, Bruno Elbo, Elisa Elbo, Julio García R., Melania de García Ernestina García, D. G. Johnson y familia, Carlos Intveen y señora Justus Intveen, Enrique Trujillo Francisco Godaz y señora, José Nudman y señora, Dominga Concha, Rosa Gómez, Mauricio Rimsky e hija, María Valenzuela, Saavedra Valenzuela, Juan S. Parra Domingo Díaz, Arturo González Jorge E. Frederick y señora, Jorge Lama M. y hermano, Arturo Rojas, L. Silva, María Valenzuela, Mariano Bravo, señora e hija Mario Leger y señora.

DE EUROPA. — Ha regresado de Europa en el vapor "Orita" la señorita Harry Breen.

Cosas del Veraneo

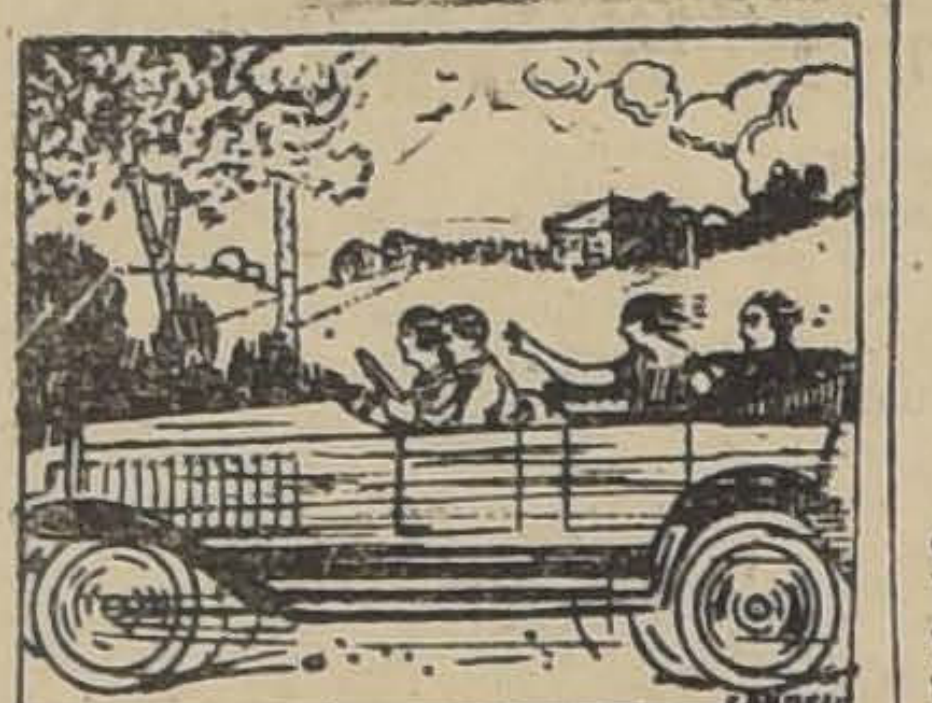

PASAJEROS DE ATRAS. — ¡Por favor, disminuid la velocidad! Ya el viento nos está arrancando los cabellos.

PASAJEROS DE ADELANTE. — A nosotros no nos molesta andar a cien kilómetros, pues tuvimos la precaución de emplear al peinarnos la famosa **GOMINA** Americana — Brady — que es la única que mantiene el cabello firme contra el más fuerte viento.

Cuidado con las imitaciones.

NUESTRAS DAMAS.—

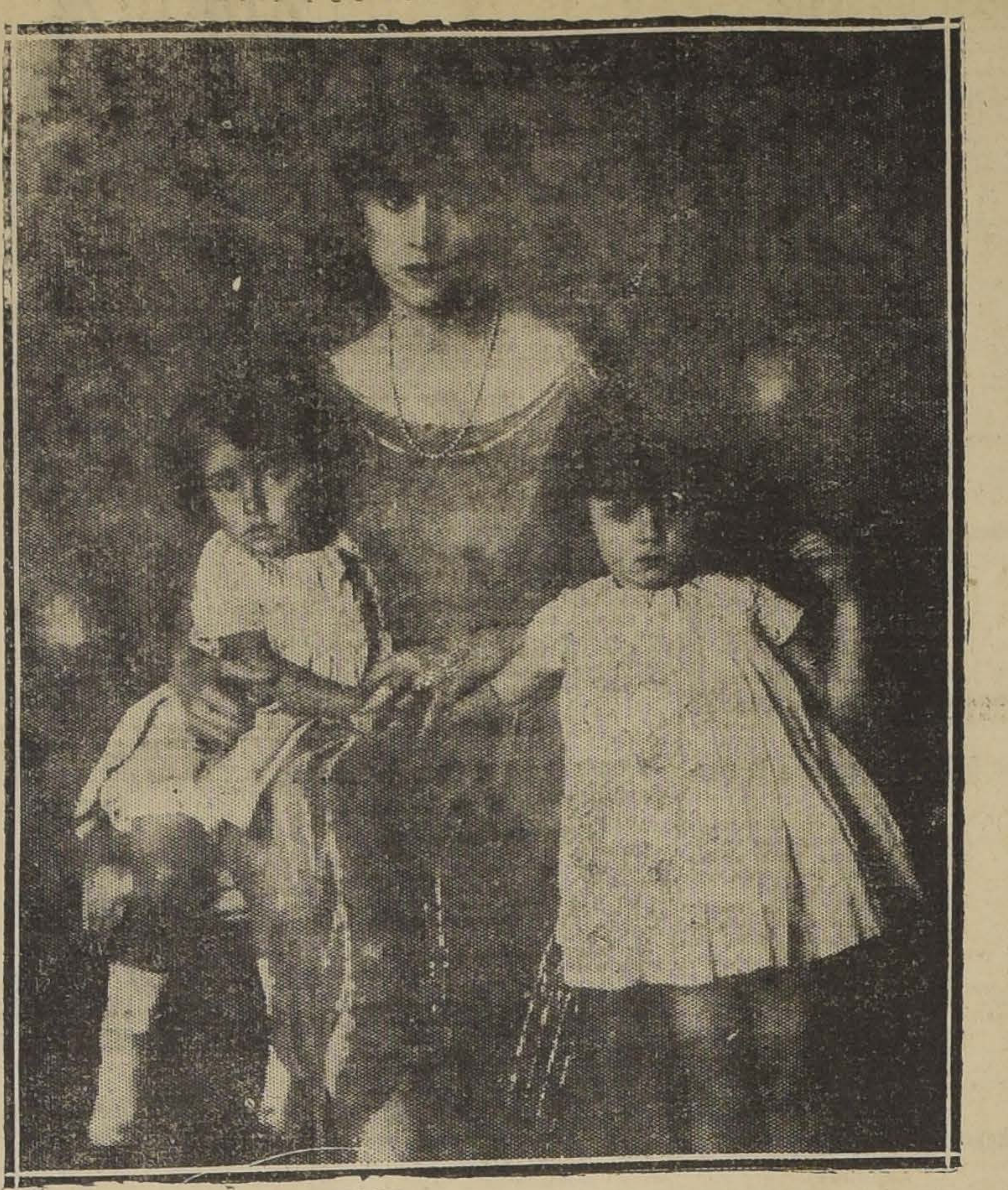

Señora Victoria Larraín de De Castro e hijos (Fot. Llaguno)

CAMPEONATO DE TENNIS DE VIÑA DEL MAR. — El Domingo último se puso fin con una simpática reunión social en los salones del Valparaíso Sporting Club al tercer campeonato de tennis, organizado por el Tennis Club Unión.

Las finales fueron reñidas partidas cuyo interés que congregó a un selecto público. Verificada la repartición de los trofeos por el presidente del Club señor Teodoro Petersen, donante de la hermosa copa de plata que lleva su nombre después de este acto, muchas familias de la sociedad viñamarina invitadas por el comité directivo del torneo pasaron al pabellón donde se desarrolló un animado baile hasta avanzadas horas de la tarde.

La "Copa Petersen" fué ganada definitivamente por don Carlos Ossandón Guzmán en la final 1|6 6|2, 6|1, 6|1 contra el señor Guillermo Condon M.

El campeonato femenino fué un triunfo para la señora Berly Cumming de Stevens en final de tres interesantísimos sets contra la señorita Maude Raby. 6|3, 0|6, 9|7.

En los mixtos se impuso la pareja señorita Cristina Jackson y Cirilo Hardy, venciendo 6|4, 6|4, en la final a la señora Anita Wallace de Prain y señor Guillermo Condon.

En los dobles para señoras y señoritas, las señoras de Stevens y de Amstrong, campeonas de Viña del Mar L. T. C., vencieron, después de varios encuentros muy reñidos, final disputada con las señoritas Scott y Jackson. 4|6, 6|2, 6|2.

BAUTIZO. — Ha sido bautizada en la Parroquia San Lázaro María Eugenia, hija del Cónsul de Chile en Hon-Kong don Juan Guzmán Cruchaga y de la señora Consuelo Nogués de Guzmán. Sirvieron de padrinos el señor Alberto Coo y la señorita María Guzmán Cruchaga.

ENFERMOS. — Se acentúa la mejoría en la salud de la señorita Olga Silva Pizarro.

EN TODAS LAS BOTICAS SE VENDE EL ALIMENTO
"DRYCO"
A $ 9.00 EL TARRO
—:: — MORRISON & Co. —::—
DISTRIBUIDORES PARA CHILE

COMIDA Y BAILE EN EL CLUB DE VIÑA DEL MAR.— Esta noche se efectuará en los salones del Club de Viña del Mar la comida y baile que ofrece el señor Ed. G. Koltzaphel a un numeroso grupo de sus relaciones sociales.

EN LA DIPLOMACIA.—En la próxima combinación transandina regresarán de Buenos Aires el Embajador de la Argentina en nuestro país, señor Manuel J. Malbrán, señora María Luisa de la Lastra de Malbrán y familia.

—A fines de la presente semana se dirigirán a Viña del Mar, a pasar la temporada de Verano, el Encargado de Negocios de Colombia, señor Pedro I. Reyes, señora Delia Izquierdo de Reyes y familia.

—El 1.o del próximo mes, se dirige a Viña del Mar, a pasar la temporada de Verano, el Ministro Plenipotenciario de Santo Domingo en Chile, Excmo. señor don Julio Cesteros, su esposa, señora Rosalba Escobar de Cestero y familia.

EN PEÑAFLOR. — Muy concurridas se han visto los matinées efectuadas en el Hotel Trapiche de este pueblo. El Domingo último asistieron las siguientes señoritas:

Lilí Cambell Vicuña, Erna Monkeberg Bravo, Raquel Leguía Cárter, Lucy García Huidobro Valdivieso, Sofía Grove Silva, Luz Mackenna Valdés, Teresa Estevez Vives, María Vergara Urrutia Sofía García Huidobro Valdivieso, Ignacia Urrutia Honorato, Laura Segura Cárter, Nena Arancibia, Lolo Monckeberg Bravo, María Larraín G. Huidobro, Rebeca Riesco Walker, Chita Vergara Donoso, Marta Arancibia, Enriqueta Lynch, Berta Arancibia, Mimí Mackenney Walker, Sofía Ugarte Ovalle, Mónica Vergara Errázuriz, María Vergara Donoso, Graciela y Elena Munita Moreira, Mercedes Mardones, Isabel de la Maza Rivera y Elisa Sotomayor Ugarte.

LA SEÑORITA BLANCA MANDUJANO ROJAS. — A una edad en que la vida se tiñe de las más alegres ilusiones, ha caído trágicamente una existencia sesgada en flor!

Víctima de un accidente desgraciado, acaecido en Malloco el Domingo último, la señorita Blanca Mandujano Rojas baja a la tumba dejando el recuerdo de sus bondadosas prendas de carácter.

Criada en un hogar ejemplar por sus nobles virtudes, rinde a la naturaleza su tributo inevitable.

Con brillantes estudios culminó su enseñanza secundaria en el Liceo "Rosario Orrego", para después iniciar una acción inteligente, tesonera y siempre descollante en el Instituto Pedagógico.

Sus funerales, verificados en la tarde de ayer, dieron oportunidad para apreciar las arraigadas simpatías que se conquistó entre sus relaciones y compañeras de estudio.

A EUROPA.—En Marzo próximo partirán en viaje a Europa el señor Rosamel Cabrera, señora Clarisa Corera de Cabrera e hijos.

NACIMIENTO. — Ha nacido un hijo del señor Luis Carvajal y de la señora Mercedes Jorquera de Carvajal.

Gomol Werck

Exquisita preparación para estar siempre bien peinado. Pruébelo una sola vez y verá que no hay nada mejor. No contiene grasa ni sustancias nocivas.

Pedidos a Daube y Cía. y en todas las boticas de la República

¿Qué deberán hacer los hombres y las mujeres y débiles para obtener nutrición adecuada del alimento man? Esta pregunta ha sido contestada por muchas que han recibido los beneficios del TANLAC, el tónico tituyente y estomacal que tonifica y vigoriza el sistema tivo en forma tan eficaz, que pronto todo el organismo una debida nutrición.

Si usted sufre de la dispepsia y agotamiento, palpitaciones, falta de apetito, estreñimiento, sensación sancio y agotamiento; si no puede dormir bien, ni sus obligaciones de un modo satisfactorio, es usted necesita tomar TANLAC.

Esta medicina ayuda al estómago a volver normal y la Naturaleza, entonces, reconstruye el que llega a recuperar la gracia, arte y virilidad que le ha señalado.

TANLAC
SE VENDE EN TODAS LAS BOTICAS

VIAJEROS Y VERANEANTES. — Ha partido a Buin donde pasará la temporada de Verano la señorita Marta Fernández Provot.

—De Llo-Lleo don Luis de la Barra Salvatierra.

—A Melipilla se han dirigido a pasar la temporada de Verano, las señoritas Sara Aguilar N. Mercedes Olguín, y el señor Javier Aguilar N.

—Se ha dirigido al fundo Las Quiscas el señor Manuel Leiva.

—A Viña del Mar se han dirigido los señores Nicolás Flores Martínez, Manuel Silva, Alvaro Jiménez y Pedro López Vergara.

—Se han dirigido a Valparaíso las señoritas María y Gilda del Canto Abalos, acompañadas de su hermano Alejandro.

—En Los Placeres se encuentran veraneando el señor Florencio Goycolea Guerrero. A ese mismo punto partirán las señoritas María E. y Susana Goycolea R.

—De Antofagasta y de paso a Constitución estuvo ayer en ésta el señor Juan Negri Z.

—Se encuentra en ésta, procedente de Talca el señor Rogelio Hederra Silva.

—Se han dirigido a los baños de Colina, el señor Arturo Kern, señora e hija.

—Desde hace algunos días, se encuentra en Valparaíso, de regreso de Arica, el abogado don Enrique Rodríguez Merino.

—En el fundo el Carmen de Niquén, se encuentra veraneando el señor Ernesto Castillo Urízar, señora Elisa Guzmán de Castillo señora Matilde Guzmán de Cruchaga y las señoritas Elisa Castill Guzmán, Sylvia Castillo Fernánde y Matilde Cruchaga Guzmán.

—Próximamente partirán a s fundo Soledad, de Linares, el señor Luis Castillo Urzúa y sus h jas María y Olga.

—Han llegado a Viña del Ma: la señora Blanca Lowe de Silv Wilson y sus hijas María y Adriana.

—A Penco se ha trasladado señor J. Artemio Espinosa, acom pañado de su familia.

—De Talcahuano se han dirigi do a Angol la señora Carolina I de Pimentel y las señoritas Olg y Marta Pimentel.

—De Traiguén han regresado Concepción don Ricardo Herce señora, señoritas Sabina Herce Paulina San Miguel.

—Partieron a Arauco la señor Rosa D. de Monsalve y la señorit Olga Pinochet M.

—Se encuentra en nuel J. Palacios.

—Partió al Sur Aguirre P.

—Se ha dirigido don Mauricio Montes

—Ha llegado del gusto Reyes Pérez.

A BUENOS AIRES. ñor Vicente Kusan yugoeslavo en Punta ha dirigido a Bueno pañado de su hijita seguir desde allí a

ALMUERZO. — mingo Chacón Hurt ayer en el restaurant un almuerzo en hon Octavio Alvarez motivo de su próxi nio.

Asistieron las sig nas:

Claudina Hurtado capitán don Pedro manca y señora, Hurtado, Esther Ch Lucila Alvarez Chacón Hurtado, lia Vilche Hurtado, do, Víctor Vilche nando Valdés Alc Chacón Hurtado y tado.

PAJ

OFREZCO EN VENTA
TERRENO EN CALLE DE SAN PABLO ESQUINA DE ESPERANZA
Barrio muy comercial. Mide 14 de frente por 50 de fondo. Muy apropiado para casa comercial. La mejor ubicación.
PRECIO DE OPORTUNIDAD: $ 90,000
Mayores datos, planos y orden para visita:
ORDENES NUEVAS Y EXCLUSIVAS DE
MIGUEL FUENZALIDA B. — MONEDA 1061

ARRIENDO FUNDO
A MEDIA HORA DE SANTIAGO
996 cuadras.— 200 regadas.— 300 de montes de espino.— 100 de temporada y el resto de buen rulo. Bien cerrado, con buenas casas y posesiones de inquilinos.
Canon $ 60,000 anuales
GONZALO CAMPO
GALERIA ALESSANDRI 15. TELEFONO 63.

NUEVOS FUNDOS
VENDE - ARRIENDA
ALFREDO TAGLE RODRIGUEZ
Catedral 1137 - Casilla 31 2

PARA EL CAMPO
OFRECEMOS POR FIN DE TEMPORADA EN NUESTRA SECCION DE ALGODONES VARIOS ARTICULOS A PRECIOS TAN EQUITATIVOS, QUE LLAMARAN LA ATENCION DE NUESTRA NUMEROSA Y DISTINGUIDA CLIENTELA

BATISTA pintada, lindos dibujos, metro $ 1.50
MUSSELINA fantasía, id., id., metro.. .. .. $ 2.50
VELOS fantasía, diversidad de colores, metro.. $ 3.50
PLUMETT fondo blanco bordado, metro.. .. $ 3.50
CREP chiné, en 100 ctms. ancho, calidad extra, metro.. .. .. $ 5.00
CREP Jacquard, en 100 ctms. ancho, calidad superior, metro.. .. .. $ 6.50
CREPELINA de fantasía, última novedad, especial para paletóes de playa, metro.. .. .. $ 2.80
LAINETTE fantasía especial para trajes de playa, metro.. .. .. $ 2.50
CRETONAS, inmenso surtido, artículo de gran moda, metro.. .. .. $ 3.50
GRAN SALDO DE ESPONJA, MUY RICA CLASE, a elegir, metro.. .. .. $ 4.00
CREPE BORDADO, ALTA NOVEDAD, en 100 cms., metro.. .. .. $ 5.50

LOS GRANDES ALMACENES de
EMILIO DELPORTE & Co. - Bandera esq. Rosas

POR ORDEN DEL SINDICO
de la quiebra Bernardo Guinart, se vende las ciones con derecho al local, de Delicias 2793.
Llaves:
DELICIAS 2602, ESQUINA MOLINA
BOTERIA LA UNIVER

MUEBLES
Tenemos grandes existencias en varios estilos que vendiendo a precios muy ventajosos y con muy grandes dades de pago. Entrega inmediata en muebles de dormi medor, salón, salitas, hall, escritorio, sillas, etc.
Consulte nuestros precios y condiciones, antes de se en otra parte.
Fábrica Soc. Nac. de Muebles y Ma
Copiapó 1060.—Lingue 816-8
Entre A. Prat y San Diego
Casilla 1171

FERROCARRILES DEL ESTADO

TRANSPORTE DE ENFERMOS EN VAGON SAN

N.o 13.— Se pone en conocimiento del público que dispone de un coche destinado al transporte de enfermos graves, dotado de todas las comodidades y elementos tales casos, incluso sala de operaciones, botiquín, depar ra enfermos y acompañantes, etc.

Este coche puede solicitarse del Departamento (Estación Mapocho) o de la Administración de la 1.a Bellavista).

El precio del transporte de este coche es de $ 3.30 lómetro, agregado a alguno de los trenes ordinarios y de por kilómetro, si corriera como tren especial.

EL JEFE DEL DEPARTAMENTO DE TRANS

SPLENDID - HOY 6.30 Y 10.30 la linda HOPE HAMPTON en el emocionante poema pasional de gran lujo de la "PARAMOUNT"

DIRECCION MAX GLÜCKSMANN

REDENCION DE AMOR

MAÑANA: La comedia "Paramount" de gran risa:

"¿Es el matrimonio un fracaso?

VIERNES:

"HELIOTROPO FLOR DE MUERTE"

EL ESTRENO DE "LA TIERRA DE CARMEN", POR LA COMPAÑIA VELASCO

Nuestro público ha sido sorprendido con el estreno de la revista: "La tierra de Carmen", por la Compañía que dirige Eulogio Velasco.

"Tierra de Carmen", es una revista típica. No hay en ella argumento, aunque los numerosos cuadros se suceden con mucha justificación, pues se trata de la presentación de diversos aspectos de las costumbres españolas, destacadas y amenizadas por una acertadísima selección. Los autores: Paso, Prinelle y Tomás Borrás, han trazado una sucesión de cuadros interesantísimos y originalmente presentados, pues, a pesar de que parecía que ya nada de novedoso podía ofrecernos en materia de españolismo tatral y pintoresco, el público ha podido admirar en "La tierra de Carmen", muchas modalidades bellísimas de las diversas regiones de la Península.

En este estreno verdaderamente interesante, la labor artística de María Caballe y Pilar Martí es verdaderamente sobresaliente.

La tiple señorita Rizal, colaboró brillantemente en muchos de estos éxitos, en especial en el segundo cuadro en que tuvo a su cargo un papel que adquirió a través de su interpretación especial y simpático relieve. Las tiples señoritas Oto, Emilia Caballé y Gandía, se desempeñaron en forma por demás plausible.

Respecto a la actuación del elemento masculino, debemos consignar un elogio entusiasta para Mauri, Tejeda, Soto, Escribá y Palomera, a quiense el público celebró muchos de los pasajes graciosos. El tenor, Elías, confirmóó ampliamente el concepto elogioso que dejara en su labor de "La rosa de fuego".

Finalmente, queremos dejar constancia de la notable cooperación que a este triunfo prestaron los cuerpos coreográficos, encabezados por Adriana Carreras, la Verdiales, la Oya y, en fin, todas las figuras que participaron en los interesantes y originales bailables. Un aplauso especial se merece el bailarín Antonio de Bilbao, que se ha consagrado como una eminencia en su género.

L orquesta, a cargo del competente director Julián Benlloch, se comportó a la altura de tan notable espectáculo demostrando una vez más la pericia y el talento musical del simpático maestro e inspirado autor de tantas revistas.

Esta noche se repetirá "La Tierra de Carmen".

Las funciones de hoy en el Esmeralda

Un programa alegre y picaresco presenta en sus funciones de la noche la compañía de revistas de los hermanos Messuti y que viene desarrollando una productiva temporada en el Esmeralda.

El espectáculo de esta noche se compone de "La Corte de Faraón", cuyo libreto y msica pueden considerarse como uno de los aciertos más grandes del género. El maestro Lleo, con esta obra super todo lo que había hecho incluso su obra póstuma, el "Ave César".

En segunda parte va la revista: "La alegría de las mujeres", obra que ha de gustar a los habitúes del Esmeralda, por las escenas intensas y llenas de alegre visualidad.

T. REPUBLICA

Dirección: MAXGLUCKSMANN

HOY: Estreno del emocionante drama Paramount:

"Más difícil todavía"

Creación de la linda

ENID BENNETT

UNA OBRA DE KNUT HAMSUN VA HOY EN EL BRASIL. — "LA CULPA AJENA"

Una obra interesante de uno de los más grandes autores modernos y que ha sido premiado con el premio Nobel, Kunt Hamsum, se da hoy en el Brasil. "La Culpa Ajena" que es el título de la película en referencia, es una producción que honra al cine nórdico y en la cual se ha conservado toda la cruda y recia concepción de Hamsum.

El tipo central de "Culpa Ajena", Rolandsen, es un estudio completo de la personalidad de un hombre que desea triunfar y triunfa por sobre todos los escollos que se atraviesan en el camino.

"Culpa Ajena", es una obra que enaltece la personalidad de los hombres de lucha y de acción y por ello la recomendamos, en la seguridad que esta cinta a medida que la vayan conociendo, demostrará que en los países escandinavos son fuertes productores de obras bien concebidas y mejor desarrolladas.

"Culpa Ajena" irá hoy en las dos secciones del Brasil.

ESMERALDA. — "EL CONSULTORIO DE MADAME RENEE"

Nuevamente va a la pantalla del Esmeralda, esta hermosa vista argentina que tanta aceptación ha obtenido por su belleza y por las enseñanzas que se desprenden de su valiente argumento.

La interpretación a cargo de Leticia Quaranta es un acierto y contribuye en gran parte al éxito clamoroso que ha tenido esta cinta cuya finalidad es tan hermosa, cual es la defensa de las madres cuyos hijos no tienen padres legítimos.

En la noche actuará la compañía de los hermanos Messuti.

"RICARDO CORAZON DE LEON" VA HOY EN EL O'HIGGINS

La gran cinta de los Artistas Unidos, "Ricardo Corazón de León" se exhibe hoy en las dos funciones del O'Higgins a precios populares. En otras ocasiones nos hemos referido a los altos merecimientos de esta gran producción, en la cual Wallace Beery consigue un éxito que lo consagra como uno de los intérpretes más grandes del cine moderno.

"LA MONJITA" DE LILIAN GISH EN EL SETIEMBRE

La maravillosa creación de Lilian Gish, la intérprete favorita de David Griffith se da hoy a precios populares en la acreditada sala del Setiembre. "La Monjita" es la cinta cuyas exhibbiciones de estreno se han dado a precios más subidos —ocho pesos la platea — y es por eso que estas nuevas presentaciones logren concentrar el entusiasmo del público por ver esta hermosa producción italo norteamericana. Uno de los detalles más emocionantes de la película, es la erupción del Vesubio.

"La Monjita" va en tarde y noche.

SPLENDID THEATRE

Hoy "Redención de amor" por Hope Hampton.—En la especial a las 6.30 P. M. y en la segunda sección de la noche a las 10.30 P. M. de hoy Miércoles del Splendid, se exhibirá la obra pasional de lujo de la Cosmopolitan Paramount, titulada "Redención de Amor", obra de argumento interesantísimo y conmovedor.

Es la historia fuertemente impresionante de una mujer decaída por el ambiente en que vivía y por la falta de buenos ejemplos y consejos que seguir, y que es redimida por el amor de un hombre que a la vez se redime con ese mismo amor.

El rol principal lo desempeña Hope Hampton, quien además de su gran belleza, es una de las actrices que posee más relevantes dotes para actuar frente al objetivo. La secunda el simpático galán Matt Moore, uno de los buenos actores con que cuenta la cinematografía dramática yankee.

En la selecta a las 5 P. M. y en la primera de la noche a las 9.30 P. M. se exhibe la hermosísima obra pasional de gran lujo interpretada por la gran ctriz Bessie Brriscale, titulada "Un escándalo en sociedad".

IMPERIAL

"El eterno femenino". — En cada una de sus funciones, el Imperial reexhibirá hoy esta hermosa y grande comedia dramática de Reginald Baker, que ha llamado la atención por la estructura de su argumento como por la belleza de los paisajes artísticos que en ella aparecen, principalmente las auroras boreales. Como hemos dicho, la interpretan Earle Williams, Bárbara La Marr y otros artistas conocidos. Es producción extraordinaria de Metro.

AVENIDA MATTA

"Un pagé sin protesto".—Es esta una película de aventuras cuyo argumento y escenas están hilvanados con tanto acierto que mantienen la curiosidad del espectador desde el principio hasta el fin.

El héroe de esta novela es el actor Leo Mallone.

Esta cinta más una cómica forman el programa para las dos funciones de costumbre da hoy este teatro.

OLYMPIA (Calle Huérfanos)

Franklin Farnun. — Una de las mejores comedias de este artista, de esas más simpáticas obras de aventuras de la vida cow-boy, es sin duda el film titulado "Diestro para el lazo", en que, dentro de una acción dramática sensacional, Farnun tiene ocasión de mostrar su valor, su destreza y sus habilidades en el difícil género. Esta bonita cinta hace el programa de las dos funciones que la elegante sala del Olympia ofrecerá hoy a su público social.

POLITEAMA

Hoy últimas exhibiciones en Chile de la intensa tragedia "Flor de la muerte o heliotropo", obra de aventuras, de sacrificio y de amor.

REPUBLICA

"Más difícil todavía".—Para el día de hoy anuncia los carteles de esta elegante sala el estreno de una interesante y atractiva producción cinematográfica Paramount, "Más difícil todavía", creación de la linda actriz Enid Bennett.

Actúa también en este film el gran actor de carácter, Lon Chaney.

MUNDIAL

"La rival invisible".—Este teatro presenta en sus dos funciones de especial y noche de hoy un conmovedor estreno de hondas emociones. Regia película de lujo deslumbrante, tema subyugador, amor sublime.

Además el gran drama de aventuras titulado "Cadena perpetua", por Eddie Polo.

IMPERIO CHILEAN CINEMA CORP. HOY: 6.30 Y 9.40

FUNCIONES SOCIALES DE MODA con un magnífico estreno de lujo de la editorial BANNER

LA VERDAD ACERCA DE LA MUJER

Una verdadera y hermosa novedad gráfica, cuyos serios estudios sobre psicología femenina interesan tanto al hombre como a la mujer misma. SUNTUOSO AMBIENTE **social en Broadway. Sugestivos cuadros** del revuelo de una maripositа del gran mundo. Lindos interiores. Talleres de pintores, etc. — Intérpretes: HOPE HAMPTON, MARY THURMAN, DAVID POWELL, LOWELL SHERMAN, etc.

SABADO, EL DIA ALEGRE DE SANTIAGO

Nuevo espectáculo de humorismo, regocijo y carcajadas con el

CUARTO PROGRAMA COMICO DE VERANO

CHAPLIN, en "Un barón de pega".—LARRY SEMON, en "Agapito en la Secreta".— CLYDE COOK, en "Pachá y Pacá".—TRES ESTRENOS DE RISA.

LOS MEJORES ESPECTACULOS SON LOS DE AURELIO VALENZUELA B. y Cía. —:— PROGRAMAS DE HOY

ESMERALDA	SETIEMBRE	O'HIGGINS	BRASIL
Cía. MESSUTI La Corte de Faraón La Alegría de las Mujeres Vermouth, cine: Mme. RENEE	PLATEA $ 2.20 LA MONJITA	PLATEA $ 1.65 RICARDO CORAZON DE LEON Viernes: LOS HUASOS DE PETORCA	LA CULPA AJENA Novela de KNUT HAMSUN

BILLY SULLIVAN EN "SACRIFICIO DE HERMANO" — VIERNES: BRASIL Y ESMERALDA — SABADO: O'HIGGINS

TAXI

Compañía "Arcos". Su debut

Ha quedado definitivamente fijado el estreno de la Compañía de Rafael Arcos, para el Lunes, 2 de Febrero, con la comedia en 3 actos y un prólogo, original de Carlos Arniches y Enrique García Alvarez, titulada: "Mi papá", argumento de gran comicidad, de cuyo rol principal hace una verdadera creación artística el notable y aplaudido actor cómico, Arcos y su Compañía trabajarán en el Teatro Principal (Ex-Unión Central).

HAYDEE GASPARRI

En la última combinación internacional ha partido a Buenos Aires **Haydeé Gasparri**, la celebrada artista **que filmara la película "Golondrina", el éxito cinematográfico de más trascendencia del año que pasó.**

Haydeé Gasparri posee un gran **temperamento artístico cuya principal característica consiste en adaptarse fácilmente al medio en que actúa, cualidad que le permitirá desempeñarse brillantemente en ambientes cosmopolitas, de los que aquí carecemos todavía.**

La ascendencia griega e italiana han creado en la personalidad de Haydeé Gasparri, un tipo perfecto de belleza que animado por su temperamento francamente latino y por la distinción de sus modales, hacen de ella la artista ideal para la pantalla.

En "Golondrina" la vimos encarnar el rol de una chica de nuestros campos con propiedad increíble y extraordinario poder de seducción, que mostraron al público chileno que la gracia, la belleza y la adaptación al medio, son las condiciones básicas que se requieren para ser una estrella en los escenarios mudos del cinematógrafo.

Estamos ciertos del éxito que obtendrá en la Argentina, desde que principie a actuar en ese medio artístico universal que posee Buenos Aires., donde se sabe rendir honor y aplaudir sin reservas a quienes como Haydeé Gasparri no necesitan otros títulos para triunfar que su inmenso atractivo personal y su refinado temperamento de grande artista.

Mañana beneficio de Pedro Ureta en el O'Higgins

Como ya hemos anunciado, mañana se efectuará en el teatro O'Higgins, el gran festival artístico organizado por un grupo de artistas en hnoor, beneficio y despedido de Pedro Ureta, actor que goza de simpatías entre nosotros.

El programa que se desarrollará, es el siguiente: Comedia cómica por Jack Holt: "El caballero atrevido"; "El sexo débil", por Ureta y señora y esposos Gironellas Cortadella; actos de variedades por artistas de la compañía Retes Jarques, Méndez, Messuti, Velasco y Athletic Girls.

Como número final habrá una serie de monologos a cargo de los gordos Gómez Evaristo Lillo, Paco Ramiro y Raúl Chao

AVENTURAS DE UN CAMPEON

DEMPSEY

cobró un millón de dólares por actuar en esta película

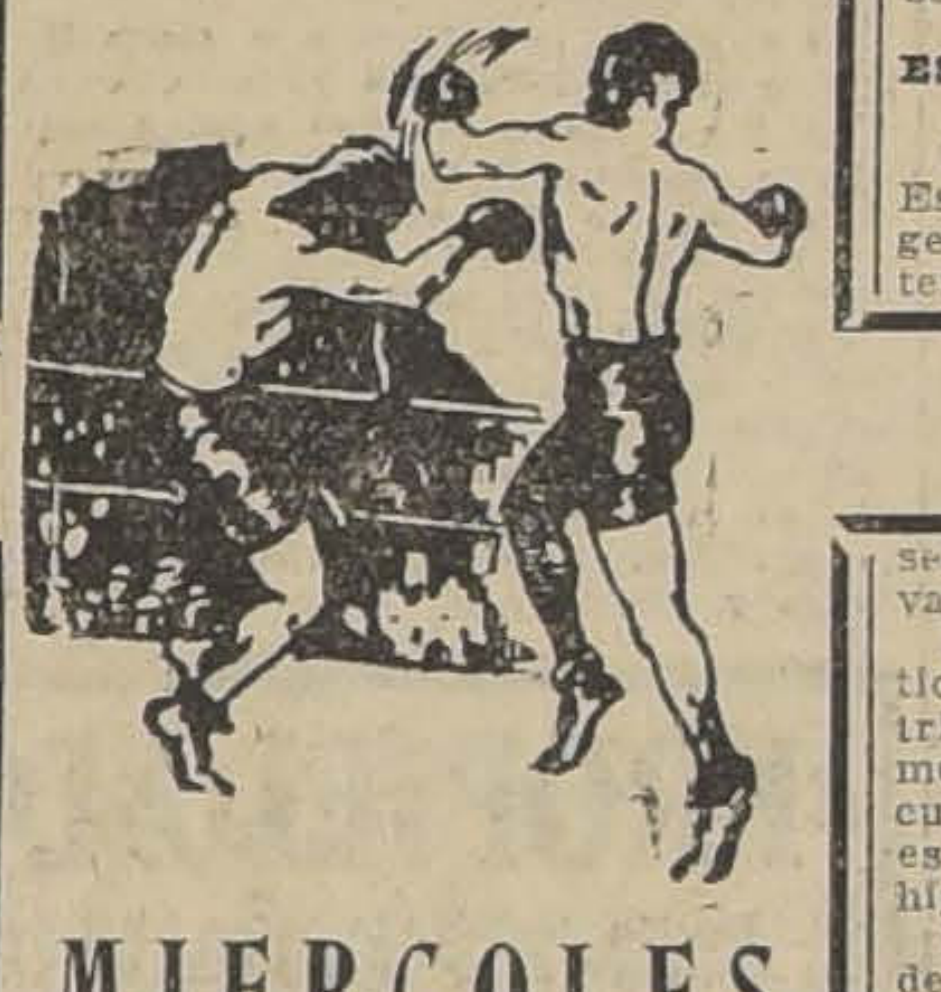

MIERCOLES

BRASIL y O'HIGGINS

JUEVES

SETIEMBRE y ESMERALDA

"Benamor" continúa en el Cartel del Coliseo

La hermosa opereta del maestro Pablo Luna, continúa a firme en el cartel del Coliseo.

"Benamor", es una obra que subyuga por la hermosura de su música y por la alegría intencionada de su libreto.

La interpretación que hace la compañía Retes Jarques es merecedora de los más entusiastas aplausos. La labor de todos los artistas está encuadrada a las indicaciones del libreto, mereciendo por este capítulo la dirección artística y sus inteligentes colaboradores los aplausos más decididos. "Benamor", irá hoy nuevamente en la función nocturna.

TAXI

La gente del Victoria prosigue actuando a salas llenas

No hay inconvenientes, ni disturbios que alegen al público de un espectáculo cuando el que se lo brinda posee la suficiente atracción para sobreponerse a aquéllos, tal es lo que se está constatando noche a noche en el Victoria desde la presentación de la alegre compañía de revistas y así se está realizando el más brillante negocio de los últimos tiempos.

Ayer una revista amena, divertida, hoy una exhumación brillantísima, mañana, otra novedad y así no pasa día sin que el cartel ofrezca lo necesario para mover al público y atraerlo, véase con cuán poca cosa esa gente logra lo que se propone; pero lo real y exacto es que se evidencia en deseo de trabajo harto plausible y así el público responde a esos esfuerzos concurriendo al teatro y lo que es más aplaudiendo cuanto se le brinda demostrando así su complacencia.

Para mañana se anuncia conjuntamente con la reposición de la alegre revista: "Música celestial", el debut de las concertistas de guitarra: Hermanas San Martín, dos verdaderas virtuosas que ejecutarán las siguientes piezas: "Una lágrima", de Sagreras; "Para Elisa", de Beethove Sanmartín y "Granada", de Albeniz.

El Viernes tendrá lugar la exhumación de la famosa revista: "Las musas latinas".

Terraza Santa Lucía

EXITO DE THE ATHLETIC GIRLS

Con las presentaciones que lleva hechas el cuadro de bailables y cantables denominado "The Athletic Girls", ha logrado interesar en forma entusiasta al público, el que cada noche asiste en mayor número prodigando al conjunto cariñosas muestras de simpatía. En realidad no hay exageración en estos aplausos, pues el número está presentado en excelentes condiciones.

Hoy las Athletic Girls tendrán oportunidad de lucirse ya que en el programa figuran los mejores bailables del repertorio y éstos están lujosa y picarescamente ataviados.

En la pantalla se exhibirá un argumento social de lujo y emoción, titulado: "El romance de una obrera", magistral interpretación de la encantadora Lilian Hald.

CIRCOS

Pabellón de la Moneda

Circo Averrof

La empresa Constantino debe sentirse satisfecha de la decidida protección que le dispensa nuestro público más distinguido que día a día concurre al Pabellón de la Moeda.

La empresa corresponde muy bien a esta distinción de nuestro público para con sus espectáculos, pues presenta todas las noches programas variados y novedosos.

Esta noche la empresa sorprenderá a sus favorecedores con la presentación de un programa casi totalmente renovado, para lo que ha dispuesto el estreno de varios actos a cargo de todos sus mejores elementos.

NOTICIAS CINEMATOGRAFICAS

LA VERDAD ACERCA DE LA MUJER

Producción extraordinaria "Banner" hará las funciones de moda de hoy en la Sala Imperio

La película esspecial que la Sala Imperio ha elegido para sus funciones sociales de hoy pone al espectador al frente de una verdadera y bella novela literaria; una novela de esas que suelen conmover unánimemente el entusiasmo del público porque el autor haya sabido formarla con pacientes observaciones, con serios estudios, con documentación necesaria y, principalmente con alma de artista.

"La verdad acerca de la mujer", tiene sólo cuatro personajes principales. Ellos son, hombres y mujeres, el campo de estudio psicológico realizado por los editores de esta cinta. También es interesante y no vulgar el camino elegido para llegar a este estudio: un afamado escritor que va ideando, conjuntando y escribiendo su mejor novela a vista del público; lo que nos permite observar los procedimientos para dar forma a un libro que ha de leerse después ávidamente; y un dibujante, — el mismo que ha de ilustrar la novela en preparación, —que en realidad la ilustra ofreciendo las fases de su propio drama de hogar a la mirada del escritor. Desarrollada la trama, aprovechados los detalles episódicos, falta el desenlace, que no se encuentra, ni lógico ni extraordinario, por más que se le busca, hasta que, involuntariamente, los personajes, todos cuatro, tal como en la realidad de la vida pasan las cosas, se encargan de producirlo. Y este desenlace que se creyó ver en un momento pasional culminante, se produce por fin, plácido fluído, natural, humano... Hope Hampton y Mary Thurman son las dos figuras femeninas campo del análisis de esta hermosa obra; de ellas, de su actuación en el drama, de sus inclinaciones y sentimientos, del descubrimiento de su espíritu, surge "La verdad acerca de la mujer".

Esta cinta Banner es una producción de lujo, llevada a la escena con sumo gusto y con notable acierto en la elección de los cuadros que han de interesar al espectador, de los detalles y escenas episódicas que matizarán y darán carácter a la obra y de los artistas llamados a cumplir una difícil misión. Como nota de brillo especial citaremos las suntuosas escenas de ambiente social en Broadway y los interiores entre los que se destacan los "estudios" o "ateliers" artísticos. David Powell, Lowell Sherman y la precoz artista Dainty Lee, completan el reparto de esta obra.

ELECTRA

"Los modernos fariseos". — En las funciones de especial y noche presenta este cine "Los modernos fariseos" que interpreta en forma magistral un grupo de artistas de primer orden en el que sobresalen Margarita Clayton y David Torrance. Su argumento de gran intensidad dramática narra la penosa novela de las víctimas de la hipocrecía social.

ALHAMBRA Y VICTORIA

El día cómico de hoy. — Un nuevo espectáculo festivo ofrecerán hoy al público estos cines, un espectáculo que ha sido ya entusiastamente celebrado y que ha merecido brillantes reprises, con el TERCER PROGRAMA COMICO DE VERANO que ha venido a sumar tres nuevas comedias meritorias a la nómina de los estrenos cómicos de vacaciones. EL TERCER PROGRAMA cuenta con el trabajo de competencia que efectúan Carlitos Chaplin, el simpático Larry Semon y el original Clyde Cook de la Fox. El primero señala nuevas modalidades del bufo célebre y un sinnúmero de situaciones cómicas ideadas por él mismo en la graciosa pieza titulada "Fuera de combate", donde toma parte en un match de box sensacional; el segundo, en "Cosas de hunos", su creación más reciente, hace un delicioso detective por amor; y finalmente Clyde Cook, da la nota más curiosa y sensacional con su astrakanada truculenta "Espantador de espantos", en la que figuran calaveras, esqueletos, brujos, fantasmas y aparecidos sospechosos. Son tres comedias que aseguran al espectador alegría y carcajadas durante toda una larga función.

NOVEDADES

Este cine presenta en ambas funciones de hoy, el estreno de la hermosa comedia intitulada "Mientras rodaba el tren". Esta comedia vodevilesca está saturada de escenas deliciosas que habrá de despertar un interés loco entre los amantes a los buenos espectáculos.

AVENIDA

Primer Programa Cómico de Verano.—El espectáculo ideal del verano es el que ofrece en sus funciones de hoy esta sala.

Se trata de un campeonato de risa entre los ases Harold Lloyd, Larry Semon, Charles Chaplin y el chato Pollard. Este programa comprende cuatro comedias, tituladas: "Contigo pan y cebolla", "El chauffeur", "Tunantes y tremolinas", y "Las delicias de la vagancia".

COLON

"Laura La Plante en "Mariposa o la niña mimada".—Un super extraordinario de fastuoso lujo presenta este teatro en sus dos funciones de especial y noche de hoy. Se trata de la historia de una mujer, coqueta y liviana que, como mariposa, quemó las alas de la dicha propia y la de su santa hermana en la tentadora llama del placer.

LIGA DEL TRABAJO

Final de "Los Terroristas de California".—En sus dos funciones de hoy da este cine el final de la más emocionante serial Universal "Los Terroristas de California". Además el lindo cuento cow-boy "Entre dos fuegos" y la divertida comedia "Colón y la Reina Isabel".

FRANKLIN

Para hoy anuncia el programa de este teatro un drama de ambiente policial titulada "Sombras de la ley".

Como todas las obras de su género "Contra la ley" narra las aventuras de una fuerte partida de malhechores perseguidos de cerca por la famosa policía de los Estados Unidos.

UN FESTIVAL EN EL TEATRO MINERVA

Para el Viernes se anuncia en el teatro Minerva la realización de un gran festival organizado por un grupo de la Sociedad de Operadores en beneficio del socio Manuel García M.

En esta fiesta promete alcanzaproporciones que se salen del marco de lo ya acostumbrado, tomarán parte conocidos artistas de cartel en el acto de variedades.

La primera parte se dedica al biógrafo, y después actuarán Evaristo Lillo, Richards, los Huasos de Colnco, Ricardo Villagra y muchos otros elementos.

La pantalla exhibirá un film de Sessue Hayakawa.

MAÑANA ESTRENO DE "ITALIA AL ECUADOR"

En el Setiembre se estrena mañana esta interesante visión cinematográfica de un viaje de Italia al Ecuador, y en la que se pueden apreciar todos los aspectos más interesantes de la vida y costumbres de estos dos países.

En la colonia ecuatoriana como entre los residentes italianos, el anuncio de la exhibición de esta cinta ha despertado un entusiasmo muy justificado.

"LAS AVENTURAS DE UN CAMPEON"

El Miércoles próximo en el Brasil y O'Higgins se estrenará la cinta de aventuras que ha protagonizado el célebre campeón del mundo Jack Dempsey para la Casa Universal.

"Las aventuras de un campeón", nos muestra a Jack en un aspecto muy distinto al imaginado por toda la humanidad. Aquí se le ve de protector de los débiles y usando sus puños no en ganar millones y millones de dollars, sino exponiéndose quijotescamente en defensa de los oprimidos.

LOS PROGRAMAS DE HOY:

IMPERIO. —Tarde y noche: Funciones sociales de moda: "La Verdad acerca de la Mujer", por Hope Hampton y Mary Thurmen.

ALHAMBRA Y VICTORIA. —Estreno del tercer programa cómico de verano, por Chaplin, Agapito y Clyde Cook.

IMPERIAL. — "El Eterno Femenino, por Earle Williams y Bárbara La Marr.

OLYMPIA. — "Diestro para el Lazo", comedia sensacional, por Franklin Farnum.

BRASIL. —Tarde y noche: "Culpa agena" de Knut Hansum.

SETIEMBRE. — Tarde y noche: "La Monjita" de Lilian Gish.

ESMERALDA. — Tarde, "Consultorio de Mme. Rennee (Inapropiada para señoritas); noche, Cía Messuti, "Corte de Faraón" y "Alegría de las Mujeres".

OHIGGINS. — Tarde y noche: "Ricardo Corazón de León", por Wallace Beery.

POLITEAMA. — Especial y noche: "Heliotropo" o "Flor de Muerte".

TEATRO ELECTRA. — "Los Modernos Fariseos" por Margarita Clayton y David Torrance.

TEATRO NOVEDADES.— "Mientras rodaba el Tren", en especial y noche.

SPLENDID. — Hoy 6.30 y 10.30 "Redención de Amor" por Hoope Hampon.

5 y 9.30 "Un escándalo en sociedad" por Bessie Barriscale.

AVENIDA. — Tarde y noche, primer programa cómico de verano, por Harold Lloyd, Larry Semon y Charles Chaplin.

REPUBLICA. — Especial y noche: "Más Difícil todavía" por Enid Bennett.

ODEON. — Especial y noche: "Sangre de Boxeador", 4.a función y "No culpar al Angelito".

IRIS. — "Amor es don de Dios" por Bárbara La Marr, Ramón Navarro y Wallace Mac Donald.

MUNDIAL. — Especial y noche: "La Rival Invisible" y Eddie Polo en "Cadena Perpetua".

COLON. — Especial y noche: Laura La Plante en "Mariposa".

DELICIAS. — Especial y noche: "Soy yo acaso el Guardián de mi Hermano?"

LIGA DEL TRABAJO. — Hoy tarde y noche, final de "Los Terroristas de California", el drama de cow-boy "Entre dos fuegos" y la cómica "Colón y la reina Isabel".

TERRAZA SANTA LUCIA — A las 9.30 P. M, nuevos bailes y cantables por The Athletic Girls. Biógrafo "Romance de una obrera".

SALA ORIENTE. — Especial y noche, "Los Novios Fantasmas".

TEATRO DIECIOCO. — Hoy 6.30 y 9.30 P. M., "Candilejas" por Elsie Fetguson.

AVENIDA MATTA. — Tarde y noche: "Un Pagaré sin Protesto".

EXCELSIOR. — Noche, "La Maniquí viviente", sublime argumento alemán.

ATENAS. — Noche, 3.a función de la serie "Fascinación del Oro".

PROVIDENCIA. — Noche, "El Halcón del Desierto", creación de Ben Wilson y Neva Gerber.

MINERVA. —"El Caballero Atrevido" por Jack Hoxie y "De Colegial a Vaquero", por Joe Bonomo.

TAXI

TEATRO CERRO SANTA LUCIA

— HOY: —

THE ATLETIC GIRLS

NUEVOS BAILABLES Y CANTABLES

EL ESPECTACULO DE MODA

PLATEA CON IMPUESTO

$ 3.50

CINES

ALHAMBRA y VICTORIA

CHILEAN CINEMA CORP.

HOY: Estreno del estupendo

3.er Programa Cómico de Verano,

con 3 estrenos por **CHAPLIN** en "Fuera de combate", **Agapito** en "Cosas de huesos" y **Clyde Cook** en "Espantador de espantos".

MAÑANA

Estreno FOX:

EL INDULTO

por

WILLIAM DUNCAN

y EDITH JOHNSON

Teatro Principal

ULTIMAS FUNCIONES DE LA CIA. "AU CHAT NOIR"

La Compañía "Au Chat Noir", anuncia las últimas funciones en el Teatro Principal, pues desde el Lunes próximo actuará la Compañía de Rafael Arcos. Hoy, en vermouth y en la noche, subirá a escena el gracioso vodevil: "El marido difunto", obra estrenada ayer con bastante concurrencia y mucha aceptación. La aventura de una viuda joven y hermosa con un segundo marido que harto de navegar por el piélago de la bohemia, acude como un náufrago, al cómodo reposo de un hogar alegrado por una esposa cariñosa y honesta, interesó al público, que aplaudió a los principales intérpretes, entre los cuales se distinguieron la señorita Adriana Carvajál, Hostensia Martínez, la señora Soledad García, el señor Domingo Rivas, Serrano y Aleña.

Mañana en vermouth se representará por última vez: "Se bañan, señoras", y en la noche: "Ocúpate de Amelia".

Para el Viernes, en la noche, se anuncia: "La Presidenta", estreno de mucho interés, con el cual dará su función de honor y beneficio la señorita Adriana Carvajal, actriz que goza de las simpatías del numeroso público que ha asistido día a día a los espectáculos de la Compañía "Au Chat Noir".

El Domingo se despide la Compañía, para dirigirse al Norte.

TEATRO DE LA COMEDIA

Empresa Ernesto Bouquet

Gran compañía Española de Revistas VELASCO

Hoy Miércoles 28 de Enero Hoy

Noche, a las 9.15. Colosal éxito: La revista de gran espectáculo en tres actos y doce cuadros:

"LA TIERRA DE CARMEN"

Regia e incomparable presentación.

MAÑANA, NOCHE: TEATRO IMPERIAL San Diego 1344

CHILEAN CINEMA CORP.

DEBUT DE LA TROUPE NOVELTY

Toda suerte de sensacionales variedades y atracciones por LAS DEL CARMEN, LOS RODRIGUEZ, Mr. RAWSON y MISS OLIVER, LA MASCOTA VICTORIA, Mr. VENTU, LOS QUINOS, etc., etc.

TEATRO PRINCIPAL

COMPAÑIA "AU CHAT NOIR"

Hoy: Vermouth, 6.15 y Noche, 9.30

"EL MARIDO DIFUNTO"

Graciosísimo vodevil de Keroul y Barré.

En Francia: 500 representaciones consecutivas.

PLATEA: $ 3.50

Viernes: Beneficio de ADRIANA CARVAJAL:

"LA PRESIDENTA"

AVENIDA

HOY: 6.30 Y 9.30

Primer Programa Cómico de Verano por

HAROLD LLOYD

CHAPLIN, LARRY SEMON, etc., en "CONTIGO PAN Y CEBOLLAS", "TUNANTES Y TREMOLINAS" "EL CHAUFFEUR" y "LAS DELICIAS DE LA VAGANCIA"

TEATRO VICTORIA

Empresa: Ansaldo Limitada

HOY MIERCOLES 28, HOY

Cía. MENDEZ

Vermouth a las 6.30:

LAS HIJAS DEL PLACER

Platea $ 3 con impuesto.

Noche, a las 9.30:

EL TEMPLO DEL AMOR

LAS HIJAS DEL PLACER

PLATEA $ 7, CON IMPUESTO

CINE

LIGA DEL TRABAJO

HOY TARDE Y NOCHE HOY

Final de la sensacional serie:

LOS TERRORISTAS DE CALIFORNIA

y programa de aventuras.

CICLISMO

LA CARRERA SOBRE CAMINOS DEL CLUB CICLISTA CENTENARIO

SE VERIFICARA EL DOMINGO PROXIMO

El próximo Domingo verificará este club un campeonato interno por camino, en competencia por el título de campeón en esta clase de prueba, título que hoy posee el señor Alejandro Vidal; el recorrido será más o menos de 40 kilómetros y entre Santiago, Granja, Cisternas, San Bernardo, Calera de Tango, Malloco, hasta la Plaza de Peñaflor, sitio que se ha fijado como punto de llegada.

Todos los años esta jornada despierta un entusiasmo bastante creciente por conquistar el hermoso trofeo donado por el socio cooperador señor Trepuccione, gran admirador de las actividades que desarrolla la institución.

Será este torneo como entrenamiento de los socios del Centenario que intervendrán en el mes de Febrero, cuando se inicien las eliminatorias para el campeonato sudamericano.

Las inscripciones continúan recibiéndose donde el socio señor Francisco del Valle, Inés de Aguilera 1114, y en la secretaría del club, a toda hora del día.

Después de efectuada la carrera se desarrollará en una quinta del pueblo de Peñaflor, un almuerzo y once campestre.

¿Se Siente Ud. Envejecer Prematuramente?

Miles de hombres y mujeres ven escapárseles prematuramente el vigor y fortaleza naturales de toda persona sana y robusta. En muchos casos los descuidos o excesos son causa de esa decadencia física. Lo que ocurre es que la sangre pierde sus elementos de vitalidad; se pone débil, depauperada, impura, enteramente depleta del hierro orgánico que tanto requiere para reparar eficazmente el desgaste natural de la vida activa.

¿Que hacer? Nada más lógico que reponer en la sangre ese valioso hierro orgánico con el **Hierro Nuxado**, la fórmula moderna para revitalizar la sangre y los nervios. Combinado con glicerofosfatos forma un poderoso auxiliar para toda persona cuyas fuerzas parecen gastadas y en muchos casos hace renacer la vitalidad y energía de una manera sorprendente.

El **Hierro Nuxado** no es un cúralotodo. Se recomienda solamente para dar nueva vida a la sangre y al sistema nervioso; y un par de semanas bastarán para demostrar el bien que puede hacer. Hoy no será demasiado temprano para empezar. Todas las buenas farmacias lo venden.

CLUB CICLISTA CHILE.—Cita a junta general para hoy, a las 9 P. M., en la secretaría de la Unión Ciclista de Chile, Arturo Prat 514.

Tabla: elección de Directorio.

ROYAL CLUB CICLISTA.—Cita a junta general para hoy, a las 9 P. M., en Delicias 469. Tabla: elección de tesorero y excursión libre del Domingo próximo.

CLUB CICLISTA ARCO IRIS.—Cita a junta general para hoy, a las 9 P. M., en calle Arturo Prat N.o 514.

Se recomienda la asistencia y puntualidad en la hora por tratarse de la elección del nuevo Directorio para el período de 1925.

FOOT-BALL

Entre militares

El Lunes último, a las 3.30 P. M., se llevó a efecto, en la cancha del Santiago Badminton, la partida de football entre los equipos de la banda del Regimiento Buin y del Orfeón de Policía bajo la dirección del señor Santelices, encuentro que fué bastante movido, resultando el siguiente score: Orfeón de Policía, dos tantos; Regimiento Buin, 0 tanto.

Al final del lance los miembros del Orfeón fueron invitados al Casino de Sub-Oficiales del Regimiento, en donde se desarrolló una improvisada y simpática manifestación en honor de los vencedores.

Ofreció la manifestación el 1.o Sáez, del Buin, contestando el presidente del Orfeón, señor E. Muñoz. A este acto simpático de camaradería asistieron delegaciones del Tacna, Escuela de Sub-Oficiales y Regimiento Pudeto.

1.o DE MAYO F. C.

Esta institución eligió el nuevo directorio, quedando en la forma siguiente:

Presidente honorario, Sr. Juan de D. Silva; vice-presidente honorarios, señores José Lorca y Fco Jiménez; director honorario, Sr Leonidas Salas; presidente efectivo, Sr. Dr. Carlos Aguirre (reelegido); vice-presidente, Sr. Enrique Biffi; secretario, Sr. Carlos H. Arancibia (reelegido); pro-secretario, Juan Hormazábal (reelegido); tesorero, Sr. Moisés Ramírez (reelegido); pro-tesorero, Sr. Humberto Manríquez; capitán del 1er. equipo, Sr. Aurelio Aravena (reelegido); vice-capitán, 1er. equipo Sr. Heriberto Abarzúa; capitán del 2.o equipo, Sr. Enrique Acosta; vice, Sr. Manuel Tobar; capitán del 3.o, Sr. Juan Céspedes; vice, Sr. Segundo González; directores, Sres. Santiago Arcos, Juan Martínez y Manuel Reyes.

Delegado ante la Liga, Sr. Moisés Ramírez; (suplente, Sr. Manuel Reyes.

Asociación de Arbitros de Chile

SECCION SANTIAGO

Hoy, a las 7 P. M., se reunirán en la secretaría de la Asociación, la comisión revisora de tesorería, con el fin de proseguir sus trabajos.

Se nos encarga muy especialmente citemos a los señores: A. Warnken, J. Figueroa, C. Tagle, J. Galdames y el secretario, Sr. E. Tessada.

RAAB RECOLETA F. C.

Con bastante entusiasmo se viene preparando la celebración del aniversario de esta prestigiosa institución, el que se llevará a efecto el Domingo próximo, a las 3 P. M., con un almuerzo campestre en la nueva quinta "El Vispero", en Lo Ovalle.

Las tarjetas estarán a disposición de los interesados hasta el Sábado, a las 9 P. M. donde el señor Pedro Aguirre, Puente N.o 891; el valor de ellas se ha fijado en 6 pesos para caballeros y 5 para señoritas.

MAESTRANZA ATLETICO F. C

Este club ha elegido el siguiente directorio:

Presidente efectivo, Sr. Alfredo Ramírez; vice, Sr. Jacinto Carrasco; secretario, Sr. Nicolás Coloma; pro-secretario, Sr. Eduardo García; tesorero, Sr. Enrique Rosales; pro-tesorero, Sr. Elisardo Carrasco.

Directores, señores: José A. Gacitúa, Máximo Acuña, Cirilo Didier, Jorge Paredes, Carlos Yáñez y Héctor Arroyo.

Miembros honorarios, señores: Rodolfo Jaramillo, Jorge Bañados, Francisco Montouban, Máximo Díaz y Alberto Aravena.

MENTANOL EL REY de los JABONES

E-31

Confederación Nacional de Deportes

Esta entidad dirigente pone en conocimiento de sus afiliados y de los deportistas en general, que ha trasladado su secretaría y sala de sesiones a su nuevo local, Huérfanos 874, tercer piso.

La correspondencia, además de esta dirección puede dirigirse a la casilla de la Confederación, número 1351.

DEPORTIVO LINCOYAN F. C.—Reina entusiasmo entre los socios de esta institución por asistir el próximo Domingo al paseo que se llevará a efecto al balneario de Llolleo, a fin de disputar con el González Soffia F. C. el premio que ha donado el Lincoyán.

La salida de Santiago será en el primer tren de la mañana.

¿Quiere no ser calvo? ¡Danderina!

NATACION

Eliminatoria local para los 500 metros por el campeonato de Chile

El próximo Domingo, a las 10.30 A. M., en el Estadio Policial se llevará a cabo la eliminatoria local para los 500 metros estilo libre.

Las inscripciones sólo se reciben hasta mañana, a las 7.30 P. M.

Estas se podrán hacer en Huérfanos 1062; Pro-Secretario de la confederación de Deportes, Dominica 190, teléfono 1609 y Presidende del Comité Local, Alfredo Campos, Quinta Normal.

La inscripción vale $ 5 y es condición previa presentarse a la carrera con el recibo correspondiente.

Asociación de Natación y Water-Polo de Chile

COMISION LOCAL DE SANTIAGO

Para hoy está citada esta Comisión, a las 9.30 P. M., en la secretaría de la Confederación Nacional de Deportes, Huérfanos 874, tercer piso.

CLUB NAUTICO QUINTA NORMAL

La junta general citada será el Jueves pasado para elegir el Directorio no se reunió por lo que se cita nuevamente para mañana, a las 9.30 P. M., en Agustinas 1180, oficina del señor Rolando Herrera.

EXCURSIONISMO

Entre excursionistas

El Directorio recién elegido del Cuerpo Santiago en sus deseos de estrechar relaciones con sus congéneres de la capital ha iniciado algunas visitas a las secretarías de los clubs excursionistas.

Anteayer visitaron la secretaría del Cuerpo Jorge Matte en donde fueron recibidos cordialmente. El señor Armando Paalhsen expresó sus deseos de ser cada día más unida a la familia excursionista, para desarrollar en esta forma un programa más amplio de labores. Felicitó además al Cuerpo en su segundo año de vida. Contestó el señor Carlos Valdivieso manifestando que eran esas también las aspiraciones de la institución que representaba y que se felicitaba de la cooperación que a estos fines le prestaría el Cuerpo Santiago.

A las 11 P. M., se puso término a esta simpatía de fraternidad excursionista.

CUERPO DE SANTIAGO

Cita al directorio para hoy, a las 9.45 P. M., en Carmen 197.

WELLINGTON F. C.

Junta general para mañana, a las 8.30 P. M., en Siglo XX 257.

JOVEN FORMALISIMO

Honorable, espléndidos informes, educación refinada, ofrece sus servicios como secretario, secundar sus asuntos, atención su oficina, etc., a persona de edad o capitalista, da fianza.

TRATAR: AGUSTINAS 1056

POR IMPREVISTO

viaje al extranjero véndese barato lujosísimo negocio, objetos artísticos, pleno centro.

Tratar: Catedral 2040, de 12 1|2 a 2 P. M.

LAS ALMORRANAS SE CURAN EN 6 A 14 DIAS

Se garantiza que el UNGUENTO PAZO curará las almorranas simples, sangrantes, con picazón o externas, en 6 a 15 días, o se devolverá el dinero. Hecho por la PARIS MEDICINE Co. S. Louis E. U. de A.

Noticias Políticas por Radio

puede Ud. obtener cada media hora adquiriendo un Receptor de Radiotelefonía que le ofrecemos por $ 400, entregamos funcionando, pagadero $ 100 al contado y 50 mensuales.

THE CHILIAN RADIOPHONE CLUB

BANDERA 20. CASILLA 2815

Asociación de Foot-Ball de Chile

De acuerdo con los reglamentos de esta colectividad, mañana a las 9 P. M. deberán reunirse los miembros del Directorio recientemente elegido a fin de tomar posesión de su cargo.

Los directores aludidos son los siguientes:

Presidente, señor Guillermo Somerville; vice- presidentes, señores Fidel Fortunatti y Jorge Díaz; tesorero, señor Julio Ruiz; subtesorero, señor Orlando Calderón; secretari, señor Arturo Flores; directores, señores Ernesto Cádiz, Andrés Norambuena y Manuel Marzán.

ATLETISMO

Federación Atlética de Chile

El directorio de esta colectividad se reunirá mañana Jueves, a las 7 P. M. en Huérfanos 1059, oficina del señor Antonio Ibar. Al señor Martiniano Becerra, se le ruega concurrir a esta reunión.

Entre los puntos que deben resolverse en esta sesión, figuran los siguientes:

Número de carreras que organizará cada club en la presente temporada; pase de corredores para actuar por otro club y solución del reclamo pendiente entre los señores Oscar Milla y Luis Urzúa.

Centro Sportivo Atlántida

Se avisa a los socios que el concurso de modelos de la insignia del uniforme, se cerrará el próximo Domingo, y podrán entregarse personalmente a los miembros de la comisión señor Gorigoytía, Daveggio y Venegas en los Campos de Sports.

CITACIONES

Chile Atlético F. C.—Directorio para hoy, a las 8.30 P. M., en el local de costumbre.

Deportivo Atlético Tricolor Royal F. C.—Junta general para hoy, a las 9 P. M., Herrera N.o 1118.

Unión de Peluqueros F. C.—Directorio para hoy, a las 9 1|2 P. M., en Lord Cochrane 623.

Germinar Infantil F. C.—Junta general para hoy, a las 8 P. M., en el local de costumbre.

Eleuterio Ramírez F. C.—Junta general para hoy, a las 8 P. M., en Maestranza N.o 226.

Tabla: Cambio de los colores del uniforme del Club.

Uruguay F. C.—Adultos infantiles.—Junta general para hoy, a las 9 P. M., en San Isidro N.o 251.

Unión F. C.—Junta general para mañana, a las 8 1|2 P. M., en el local de costumbre.

Miraflores F. C.—Junta general para mañana, a las 8 P. M., en Pasaje Olivar, casa N.o 12.

Tabla: Elección del Directorio.

Deportivo Estrella de Chile F. C.—Directorio para hoy, a las 9 P. M., en la Sociedad Artesanos La Unión.

Morning Star Infantil F. C.—Comisión pro-beneficio del Club para hoy, a las 9 P. M., en Independencia esquina de Lastra.

Alejandro Acosta F. C.—Directorio para hoy, a las 9 1|2 P. M., en San Diego 1826, casa 18.

1.o de Mayo Juvenil e Infantil.—Junta general para hoy, a la hora y local de costumbre.

Morning Star Sporting Club.—Junta general para mañana, a las 9 P. M., en Independencia N.o 306.

Tabla: Reforma de los estatutos, fiesta de recepción al nuevo Directorio.

Forlivesi F. C.—Junta general para hoy, a las 8.30 P. M., en Rengifo 884.

1.o de Mayo F. C.—Junta general para hoy, a las 9 P. M., en Coquimbo 1234.

DIVORCIO

absoluto, para volverse a casar en Montevideo, tramito rápidamente. Solicite informes

CARLOS WEISS

Avenida de Mayo 1156, Buenos Aires

F-9

RESPECTO A UNA PUBLICACION SOBRE EL AFICIONADO COLL

Hemos recibido la carta que a continuación trascribimos del aficionado Lorenzo Coll, en la que aclara algunos cargos hechos en ciertas publicaciones sobre su calidad de aficionado.

La carta dice:

Santiago, 27 de Enero de 1925.—Señor Redactor de "La Nación" (Sección Box).—Presente.

Muy señor mío:

Me permito solicitar de su benevolencia la publicación de estas líneas destinadas a rectificar una publicación que aparece en los diarios de ayer con el único objeto de mistificar la opinión y de engañar a los que por no estar bien al corriente de estas cosas pueden ser fácilmente sorprendidos.

Aparece en la prensa en forma incompleta mi solicitud presentada a la Federación de Box de Chile para ingresar a esta institución en calidad de socio profesional.

Es efectivo que el infrascrito firmó dicha solicitud con el deliberado propósito de hacerse profesional cuando hubieran terminado los campeonatos de aficionados que entonces se efectuaban o después si así lo estimaba conveniente.

El documento que exhiben los señores de la Amateurs nada demuestra, ni menos puede probar mi calidad de profesional porque si tal fuera ya habría cumplido con los trámites reglamentarios que la Dirigente chilena exige para ser profesional. En primer lugar el mismo documento en cuestión demuestra que lo ocurrido no pasó de ser un simple deseo mío para el futuro, deseo que realizaré yo cuando quiera y no cuando los señores de la Amateurs me lo quieran hacer realizar a su antojo y voluntad con fines torcidos y ajenos a todo espíritu deportivo.

Si yo efectivamente, hubiera querido hacerme profesional habría ido en virtud a lo dispuesto en los Reglamentos de la Dirigente chilena, con el citado documento donde la debida autoridad médica a evidenciar mi estado de sanidad cumpliendo así con un ineludible requisito que la Federación exige rigurosamente a todo el que desee actuar como profesional; y como esos no eran mis propósitos no cumplí con dicho requisito y guardé el papel.

En seguida me habría apresurado a devolver en forma la solicitud con la información médica correspondiente para finalmente estampar mi firma en los registros de los profesionales con lo cual habría quedado ratificada mi inscripción: dos trámites reglamentarios que tampoco cumplí.

Que la solicitud no siguió su curso normal es evidente puesto que en vez de estar en el archivo de la Federación está en poder de los señores de la Amateurs a quienes voluntariamente se la entregué no creyendo que el día de mañana habían de aprovechar mi ingenuidad en forma tan poco honrosa para los que así proceden. Que no firmé los registros puede evidenciarlo quien quiera, pues están a la vista.

Por lo expuesto se ve claramente que el documento de que tanto alarde hacen los señores de la Amateurs no es suficiente para declarar a un individuo profesional, sino que es simplemente uno de los tantos trámites obligados para ser profesional y que sin su total y fiel observancia no se puede acreditar dicho título.

Por otra parte debo agregar que la solicitud en cuestión está en poder de los señores de la Amateurs, es decir, desde Agosto del año pasado, y en largo período de tiempo que ya va trascurrido actué en múltiples encuentros defendiendo los colores de esa Institución y sólo ahora, a sus honrados dirigentes, le asaltan escrúpulos sobre mi calidad de aficionado reconocida por ellos ampliamente cuando no ha mucho me otorgaron el cinturón correspondiente al campeonato peso gallo de esa institución, título de que hasta la fecha soy poseedor.

Sin otro particular lo saluda su atento y S. S.—**Lorenzo Coll.**

QUINTIN ROMERO B. C.—Hoy, a las 9 P. M. en Chacabuco 26-A (Instituto de Bailes Alejandro Muñoz(, se llevará a efecto la votación para elegir el Directorio que dirigirá la marcha de esta institución deportiva durante el presente año.

El presidente que termina sus funciones, señor Benjamín 2.o Aguayo P., dará cuenta de su mandato y de la labor realizada por el Directorio durante su administración.

En la junta general celebrada el Jueves pasado se nombró una comisión comuesta de los señores Ernesto Aguayo R., Juan Gabrielli F. y Oscar Acevedo O. para que formen la mesa receptora de sufragio en este acto de suma importancia para la buena marcha del Centro.

Se encarece la asistencia a todos los miembros del Directorio saliente, como asimismo a los socios que sienten verdadero cariño por el Centro que lleva el nombre, de uno nuestros compatriotas que más brillante actuación ha tenido en los rings norteamericanos.

CENTRO ESMERALDA.— Este Centro llevará a efecto el Viernes 30 del presente una interesante velada pugilística, donde tomarán parte aficionados de la talla de José Arratia, Arturo Santiago, Ignacio Sánchez Segundo Araya y otros.

Paseo campestre.—Este Centro llevará a efecto el Domingo 1.o de Febrero un paseo al vecino pueblo de Malloco. Dicho paseo será en honor de los primeros campeones de la Federación Nacional, señores Bernardo Marchant, José Arratia y Arturo Santiago.

Se ruega a los señores socios que deseen asistir pasen a retirar su respectiva tarjeta, cuyo valor es de $ 10, pudiéndose hacer acompañar de una señorita.

Citación.—Cítase para hoy, a las 8 P. M. a junta general ordinaria para ultimar los últimos preparativos referentes al paseo. Se encarece la asistencia.

IGNACIO IRARRAZAVAL B. C.—(Santa Filomena N.o 159).—Cítase a junta general para hoy, a las 9 1|2 P. M. Se encarece la asistencia de las señores Raúl Frías y Alberto Aldunate.

Mario Valdés y John Bull.—Afanosamente estos conocidos profesionales se entrenan y esperan estar al día del match en el máximun de sus energías.

Este encuentro ha logrado entusiasmar al público del barrio de la Recoleta. Se realizará en el Ignacio Irarrázaval B. C.

SANTOS DUMONT (SECCION BOX). Cita a junta general hoy, a las 8 1|2 P. M., en Santos Dumont 5.30.

PROPIEDAD DE RENTA

Recién terminada, muy bien construída. **Produce el 15 por ciento.** Se compone de **CUATRO CASAS** a la calle y 12 casas de 3 piezas, patio y dependencias, en el pasaje. PRECIO: $ 220,000.

GONZALO CAMPO.— Sección Propiedades.— Galería Alessandri 15.— Teléfono 63

SE NECESITA UN HOMBRE INTELIGENTE

instruído y enérgico para Jefe de Bodega.

DIRIGIRSE A CASA MATEO DELPORTE

—:— ROSAS 1260 —:—

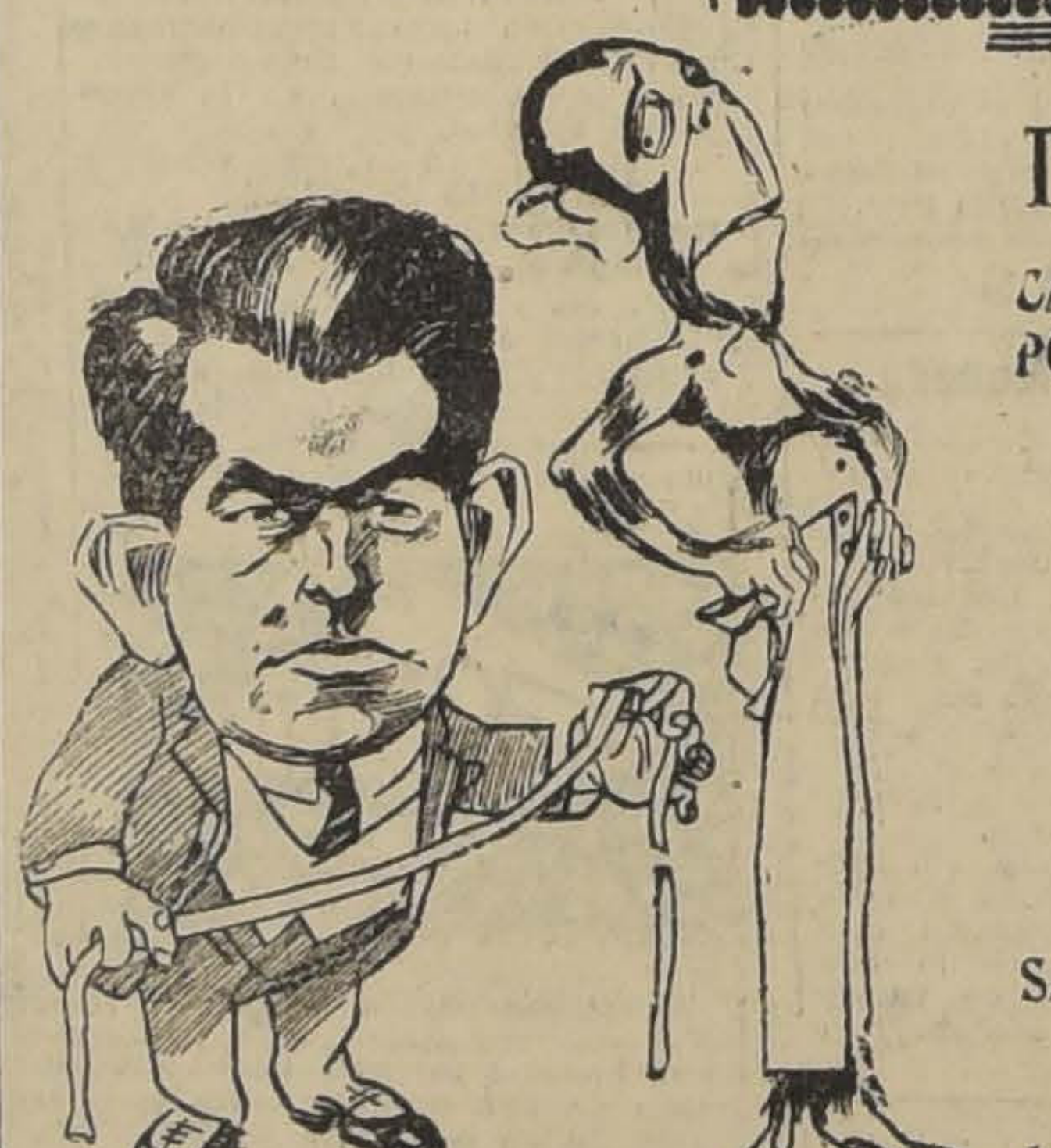

TRAJE VESTON SOBRE MEDIDA

CASIMIR NACIONAL FINO .. .. .. $ 150

POR BALANCE liquida un numeroso stock en casimires ingleses garantidos, al precio de regalo, todos los colores No detalla las cualidades de sus trabajos, pues esta Sastrería es por demás conocida.. .. .. $ 180

LOZANO

SAN ANTONIO 493, CASI ESQ. MONJITAS

NOTA.—Recibe hechuras, trabajos, moderno estilo.

ESCUELA DE CHAFFEURS MECANICOS DEL GARAGE BUIN

ESTA ABIERTA LA MATRICULA EN TODOS LOS CURSOS

INTERNADO PARA JOVENES DE PROVINCIAS.— PIDA NUESTRO REGLAMENTO

SANCHEZ Hnos. y Cía.

CASILLA 1408 — RANCAGUA 79 — TELEFONO INGLES 987

CHILE Y EL CAMPEONATO PANAMERICANO DE BOX AMATEURS

LA SEGUNDA RUEDA POR LA ELIMINATORIA NACIONAL SE REALIZA EL SABADO EN EL HIPPODROME

El próximo Sábado 31 se realizará en el ring del Hippodrome la segunda rueda por la eliminatoria nacional al campeonato panamericano. Como se sabe, dentro de breve plazo se verificará en Buenos Aires la gran contienda suramericana, con la intervención de chilenos, argentinos y uruguayos, y cuyos vencedores formarán el equipo que en representación de los colores de América se interpondrá a los poderosos púgiles de la gran República del Norte.

En esta segunda reunión toman parte aficionados que han tenido una espléndida actuación tanto en los cuadrados nacionales como extranjeros, motivo por el cual se espera alcanzar un franco éxito.

El primer número de la noche ha sido encomendado a los peso moscas Lorenzo Coll y Pedro Santibáñez, que el Sábado pasado, después de una bonita pelea, lograron empatar.

Viene a continuación el match por el peso gallo, entre Pedro Keyer y Lindor Gálvez, muchachos de reconocidos méritos, y que con su natural valentía y agresividad harán una clara demostración de buen box.

Por el peso liviano van a la lucha Eduardo Figueroa y Oscar Giaverini, que, como los anteriores, harán un encuentro interesante bajo todo punto de vista, si tomamos en consideración sus buenos conocimientos que tienen del arte que practican.

Rafael García y Alberto Signé se miden por el peso medio liviano; Emilio Godoy y Salvador Grecco por el peso medio, finalizando la reunión el interesante encuentro por el peso medio pesado entre José Massané y Miguel Queirolo.

RU-BER-OID

EL RUB-ER-OID LEGITIMO

El RU-BER-OID *legitimo*—el techado absolutamente impermeable—es fabricado exclusivamente por The Ruberoid Company.

La marca de fábrica, con el hombre señalando el rollo de techado, aparece en cada rollo del RU-BER-OID *legitimo*. Insista en ver esta marca de fábrica antes de pagar por el techado.

Las imitaciones baratas nunca durarán tanto como el *legitimo*. El RU-BER-OID no necesita reparaciones, es absolutamente impermeable y prestará servicio durante muchos años.

Solicite de nuestro representante informes completos sobre el verdadero RU-BER-OID.

Representantes

GRACE Y Cía. (Chile) S. A.

The Ruberoid Company, New York

BENGURIA

Su cabellera puede ser tan hermosa como usted lo desee, usando el ESPECIFICO BOLIVIANO BENGURIA. Consulte hoy mismo en

Dr. RAFAEL BENGURIA B.

MONEDA 875. — CASILLA 2426. — SANTIAGO.

TURF

VALPARAISO SPORTING CLUB

ASIGNACION DE PESOS PARA LAS CARRERAS DEL DOMINGO PROXIMO

Premio FLORIST.—1.400 metros.—De Remate.—Para caballos nacidos en Chile que no hayan ganado carreras de Remate o Venta.—Peso: 53 kilógramos.—Recargo de tres kilógramos por cada carrera ganada desde el 1.o de Julio de 1924.—Entrada: $ 30.—Premios $ 3.000 al 1.o y $ 600 al 2.o

	Kilos		Kilos
Madagascar	59	Discutido	53
Yorminster	56	Greetings	53
Harding	56	Keysol	53
Juglar	56	Pillullo	53
Tartana	54	Campanita	51
Mula	54	Hot Point	51
Zapatilla	54		

Premio FLOTSAM.—800 metros—Para potrillos de dos años que no hayan ganado.—Peso: 54 kilógramos.—Entrada.—$ 45. — Premios: $ 4.500 al 1.o y $ 900 al 2.o.

Sin Saber	56	Janus	54
Caramel	54	Jenaro	54
Charmer	54	Kandahar	54
Esquilo	54	Old Chap	54
Fado	54	Signorino	54
Galeno	54	Vaso de Oro	54

Premio FISHERMAN. — 800 metros. — Para potrancas de dos años que no hayan ganado. — Peso 54 kilógramos. — Entrada: $ 45. — Premios: $ 4.500 a la 1.a y $ 900 a la 2.a.

Notaría	54	Dulce	54
Agnes	54	Jamba	54
Brizna	54	Sircasiana	54
Décima Sexta	54	Mezquita	54

Premio CHAMPION STAKES. — Carrera Clásica (Cerrada). — 2.400 metros. — Omnium. — Peso de reglamento. — Recargo a los ganadores de Reglamentarios o Clásicos desde el 1.o de Julio de 1924, de tres kilógramos a los que hayan ganado dos premios y de cinco kilógramos a los que hayan ganado tres o más. — Entrada: $ 100 en dos cuotas, $ 40 el Lunes 3 de Noviembre de 1924 y $ 60 el Lunes anterior al día de la carrera. — Premio: $ 10.000 al 1.o, $ 2.000 al 2.o, $ 1.000 al 3.o y $ 1.000 al criador del ganador, si éste es nacido en el país.

Chevrolet	60	Digno II	[illegible]
Joy Bird	60	Zaratoga	[illegible]
Bricole	58	La Paz	[illegible]
Risa Loca	58		

Premio FULMEN.—1,000 metros — Para caballos ganadores. — Handicap. — Entrada: $ 25. — Premios $ 3.500 al 1.o y 700 al 2.o.

Primera serie

Guiltón	58	Royal Fox	[illegible]
Danger	57	Kollpi	[illegible]
Ku Kú	55	Tristán	[illegible]
Minué	54	Bandazo	[illegible]
Pimpolla	52	Korea	[illegible]
Samuelito	50	Yelcho Palena	[illegible]
Penthatlon	49		

Premio FULMEN.—1,000 metros—Para caballos ganadores.—Entrada: $ 35.—Premio: $ 3,500 al 1.o y 700 al 2.o

Segunda serie

Matango	58	Castellana	[illegible]
Albeytar	57	El Frutillero	[illegible]
Blandina	55	Picazón	[illegible]
Almanzor	54	Alderney	[illegible]
Monza	52	Landrú	[illegible]
Billy White	52	Trotzky	[illegible]
Y. Prince	52		

Premio FULMEN.—1,000 metros—Para caballos ganadores.—Entrada: $ 35.—Premio: $ 3,500 al 1.o y 700 al 2.o

Tercera serie

Jilguero	58	Liberato	[illegible]
Zomol	53	Mula	[illegible]
Porciúncula	51	Zapatilla	[illegible]
Gorgonzola	50	Libélula	[illegible]
Foch	50	Perla Negra	[illegible]
Mistere	49	Regalada	[illegible]
Tumbe	49	Petite Chose	[illegible]

Premio FORTUNIO. — 2.600 metros. — Omnium. — Handicap. — Premios: $ 5.000 al 1.o y $ 1.000 al 2.o. Entrada: $ 50.

Joy Bird	58	Gorgorito	[illegible]
Insaciable	57	Atorrante	[illegible]
Picarón	57	Noticia II	[illegible]
Altachín	52	Quilpué	[illegible]
Jaramago	50	Omikrón	[illegible]
Jolly Fellow	48		

CONSTRUCCION DE LA RESISTENCIA DE GRILLA

Hay muchos aficionados que juzgan que el escape de grilla es una cosa muy misteriosa, tinto por su construcción como por el trabajo que desempeña.

La grilla tiene en el escape una manera de descargar el exceso de electricidad negativa que en ella se acumula, y si el escape es de la resistencia debida, la descarga se verifica correctamente.

Si la electricidad que se acumula en la placa no tuviera para descargarse el escape, el funcionamiento del tuvo sería muy defectuoso.

Se comprende muy fácilmente que la resistencia del escape debe de ser apropiada, no sólo al tubo con el cual se va a usar, sino también al circuito del cual forme parte.

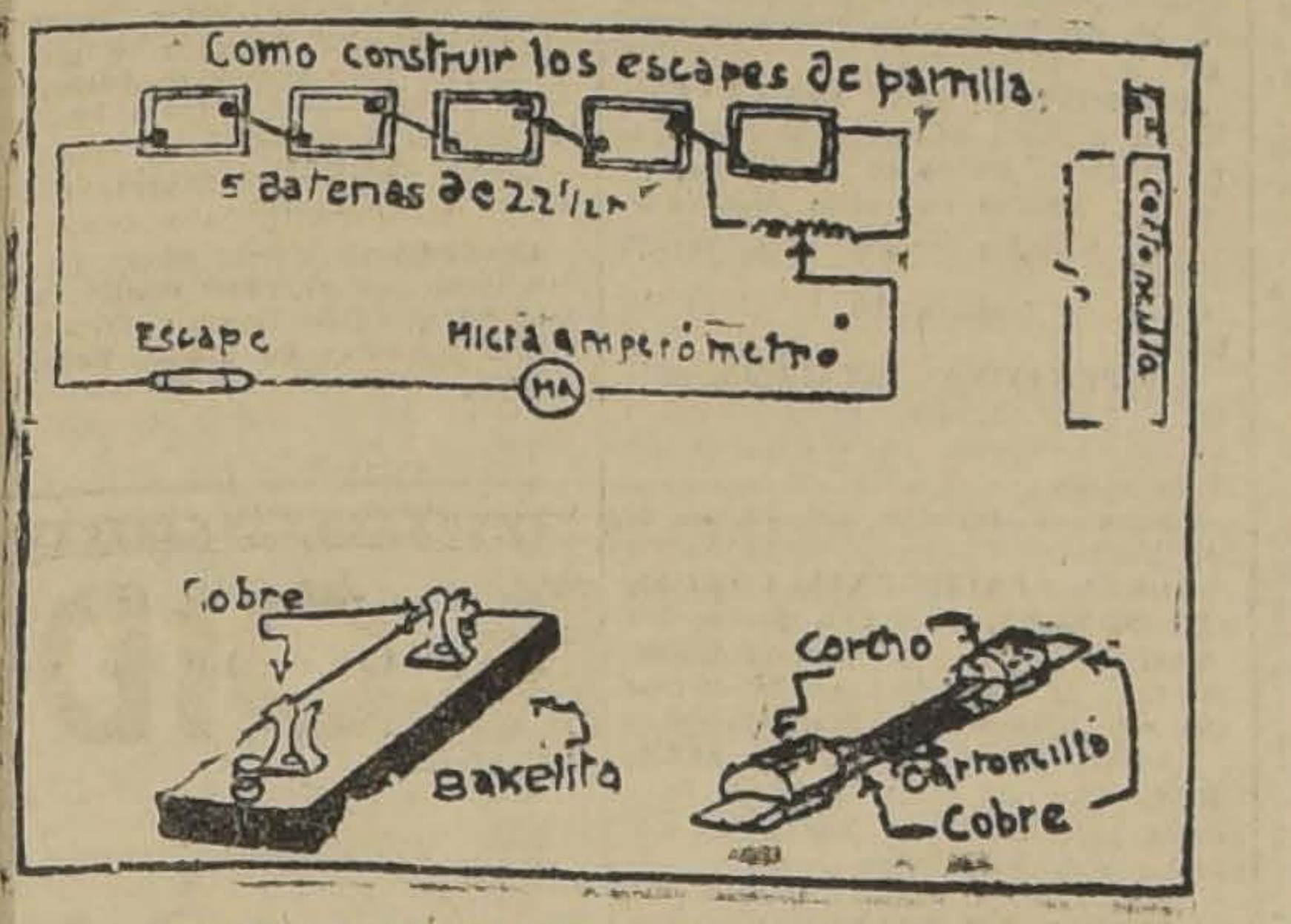

Muchos receptores no funcionan debidamente sólo que no tienen el escape de parrilla con la resistencia adecuada, la reesistencia del escape debe ser apropiada, no sólo al tubo con el cual se va a usar, sino también al circuito del cual forme parte.

Muchos receptores no funcionan debidamente sólo por que no tienen el escape de parilla con la resistencia del escape de parrilla se mide en mejohms. Un megohm equivale a un millón de ohms y no debe de confundirse con el micro-ohm que es un milinésimo de ahms.

Lós escapes de parilla son generalmente de dos cientos mil a cinco millones de ohms.

Una raya de lápiz sobre un pedazo de papel constituye un pobre escape, pues está expuesto a aumentar o disminuir de valor con los cambios en la humedad del aire que lo rodea.

Si el tiempo está húmedo absorberá parte de la humedad y disminuirá su valor.

Es posible construir escapes de muy eficientes resultados y de un costo muy bajo, por el procedimiento que vamos a explicar en seguida, y la construcción de ellos está al alcance de cualquier aficionado.

En primer lugar nos ocuparemos de los elementos que son necesarios para la construcción, y son los siguientes, buena tinta de china, sin que se la altere en manera alguna; un cartoncillo grueso; unos cuantos tubitos de cristal de 1|4 de pulgada de grueso; un poco de parafina y unos recortes de láminas de cobre.

Se corta el cartoncillo en tiras de 1 pulgada por 1|8, y sobre la superficie de él se extiende una capa de tinta de china, procurando que quede muy bien pareja; la cantidad de tinta china extendida sobre el cartoncillo es la que determina la resistencia, correspondiendo mayor cantidad de tinta a menor resistencia.

Antes de hacer la aplicación de la tinta al cortoncillo, es muy bueno poner éste en un lugar caliente, cerca de algún horno o estufa, para eliminar toda la humedad que pudiere haber en él.

Una vez ya seco se extiende la tinta cuidadosamente sobre toda la superficie del cartoncillo; se dejan secar los cartoncillos y se les hace una nueva aplicación de tinta y así sucesivamente.

Es muy aconsejable que se hagan varias tiras de cartoncillo con una sola aplicación de tinta, otros con dos, tres, cuatro, etc., siendo de este modo posible el hacer escapes de diferentes resistencias.

Después de que los cartoncillos están bien secos hay que montarlos en pequeñas tiras de cobre, y aun cuando este trabajo es muy sencillo, hay que advertir que también es muy delicado.

Al hacer esto serí muy bueno usar esas tijeras especiales para colocar ojillos, y con un poco de práctica se podrá determinar el lugar exacto en que hay que hacer el contacto, siendo de advertir que para esta operación se debe de procurar no tocar con la mano el escape, siendo preferible usar unos alicates.

La superficie entintada es tan delicada que cualquier contacto ocn la manomano la deteriora.

Una vez montadas las resistencias en las tiras de cobre hay que procurarse unos taponcitos muy pequeños apropiados para los tubitos de cristal que se tienen, y haciéndoles un corte en medio se introducen las resistencias dentro de los tubitos de cristal, cerrando estos por medio de un taponcito previamente calentada, únicamente lo suficiente para hacerla líquida.

La parafina sólo debe llenar el tubito lo suficiente para dejar espacio para el taponcito que se coloca en el extremo que estaba sin cerrar.

COMO DETERMINAR LAS RESISTENCIAS

Ya hecho el anterior trabajo es posible determinar las resistencias de los escapes construidos.

Para hacer este trabajo hay que usar un microamperómetro del tipo Weston N.o 375, que es un instrumento de relativo costo, que se conecta como demuestra el dibujo que acompaña estas líneas.

Se hace uso de une batería "B" de unos 100 volts, colocando en la última batería un protenciómetro para logar que sea exacto el voltaje.

Si en este circuito se coloca una marca 50 microamperes, es seguro resistencia y el microamperómetro que la resistencia es de 2 megohms de acuerdo con la ley de Ohm, pues conociendo el voltaje (10 volts) y el amperaje (50 mieroamperes, hay que dividir en uno de el otro y obtendremos 2.000,000 de ohms, o sea 2 megohms.

Con un poco de práctica y paciencia se llegarán a hacer escapes de parrilla muy eficientes y perfectamente determinados en sus resistencias que darán tan buenos resultados como si hubieran sido comprados ya hechos.

LA GRANDE UTILIDAD DEL REOSTATO

Otras de las partes de los receptores de radio a las cuales se le acostumbra dar también muy poca importancia, es el reóstato.

El reóstato es una parte determinada a controlar el flujo de corriente de la batería "A" en el filamento.

De acuerdo con la posición del reóstato, así en el flujo de corriente de la batería "A" en el filamento, y así será también más o menos intenso el brillo de él.

Ya hemos dicho, y no nos cansaremos de repetirlo, que las partes más pequeñas del aparato receptor tienen también un importante papel en la eficiencia de los resultados que se obtenga.

El objeto del reóstato es dejar pasar al filamento únicamente la cantidad de corriente necesaria para que el trabajo del tubo sea el mejor que de él se pueda obtener.

En cada tubo de vacío hay una temperatura adecuada para que su trabajo alcance el más alto grado de eficiencia, ya sea como detector o como amplificador, y el reóstato sirve para llevar al filamento a la temperatura necesaria.

En algunos tubos, especialmente en los llamados suaves, el control de la corriente en el filamento es muy crítico.

El dar al tubo una corriente mayor de la necesaria, reduce la vida del mismo, y el darle menor corriente de la que ha menester es reducir el volumen de la recepción.

En algunos tubos, un fuerte encendido produce los mismos resultados que la mucha regeneración.

Al comprar el reóstato para un nuevo aparto, hay que tener cuidado de que el enredado de alambre esté firmemente colocado en su sitio y que no exista el peligro de que se salga de él.

Los reóstaos de carbón producen muy buenos resultados, y son también buenos los de alambre; sólo hay que tener cuidado con éstos de que hagan buen contacto y de limpiarlos cuidadosamente de tiempo en tiempo.

Sandalias Verdun
Calidad buena, duración garantida, realiza La Reina, Puente 721.
N.os 25 al 29 . . . . $ 9.50
N.os 30 al 34 . . . . $ 11.50
hay sandalias para caballeros hasta el N.o 44, precios módicos.
PUENTE 721

Si quiere saber inmediatamente todas las novedades del actual movimiento militar, cómprese un
RECEPTOR RADIOTELEFONICO
DONDE:
OSCAR SPOERER y Cía.
BANDERA 24 – CASILLA 774

UN VERDADERO TRANSMISOR DE GRAN ALCANCE

A continuación publicamos un artículo que tradujimos de la revista "Radio News", cumpliendo así lo que prometimos el Martes pasado.

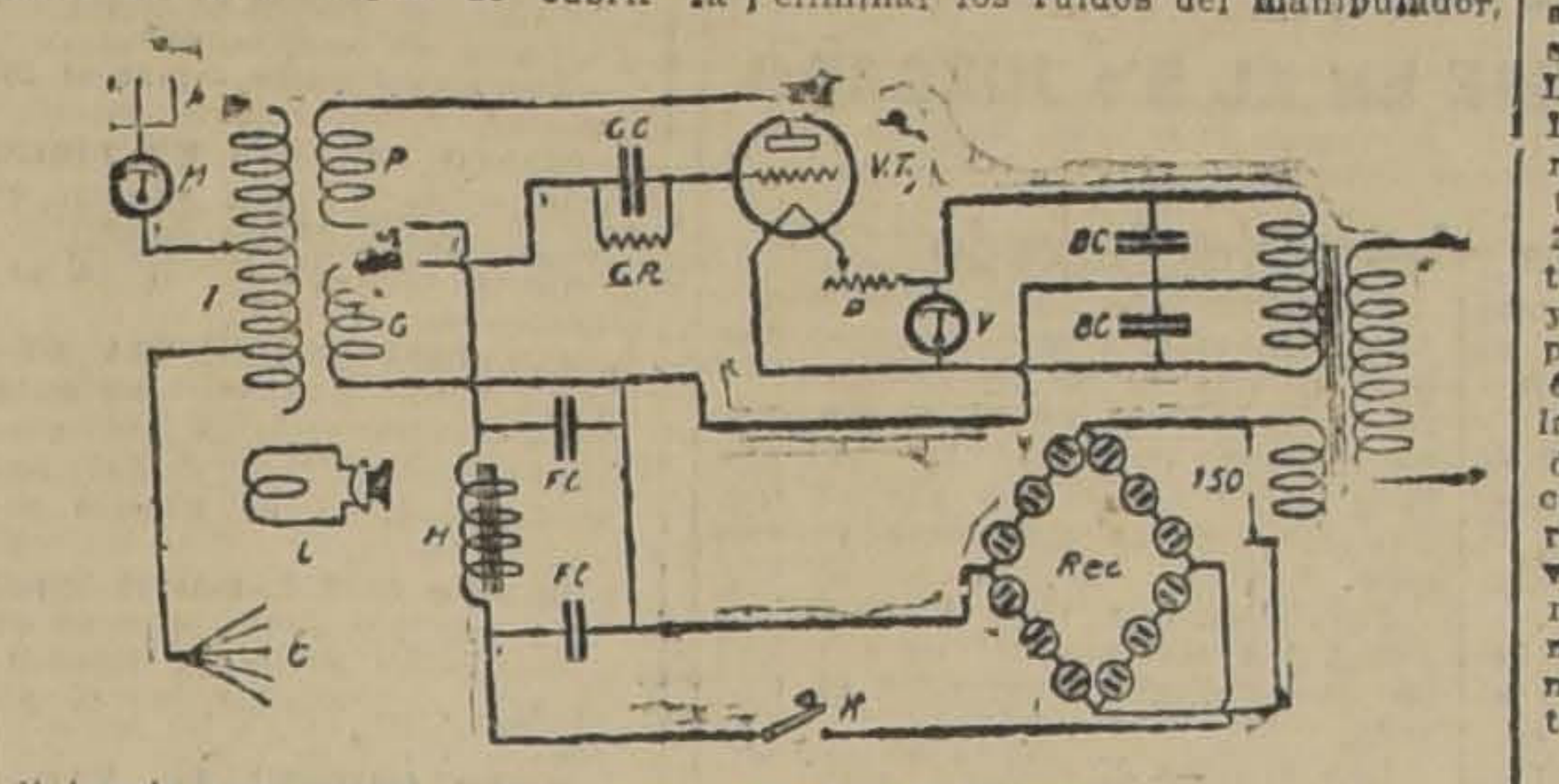

Habia sido siempre mi ambición, comunicarme con Nueva Zelanda, y yo pensaba que necesitaba por lo menos 50 w. para alcanzar esta distancia. Sin embargo, construyendo un transmisor de 5 w. con cuidado he sido capaz de cubrir la distancia que separa a Nueva York de Nueva Zelandia.

El circuito usado en esta estación es el Meissener, que tan popular fué durante la guerra. El tubo debilmente sobrecargado pone 2 amperes o 15 w. en la antena. Si se tienen cuidado, el tubo no correrá peligro. En mi estación he estado usando un mismo tubo durante tres meses y sin ningún contratiempo.

El primer factor que debe ser considerado en la construcción del trasmisor aquí descrito es la potencia. Por varias razones un motor generador habría sido impracticable así que un sistema de rectificación de corriente alterna fué diseñado para dar onda continua, pura y un buen tono. El transformador tiene una capacidad de 200 w. El rectificador consiste en 24 frascos de frutas en conserva, llenos con una disolución de bórax y usando electrodos de aluminio y plomo puros. Se usa el circuito de puente. El filtro es de tipo ordinario, consistiendo en un choke de 50 henrys y en 1 condensador de 2 Mf. shuntado a cada extremo de él. El manipulador está colocado antes del filtro y en el negativo plomo). El objeto de esta disposición es para eliminar los ruidos del manipulador, que tan molestos son para los que tratan de escuchar estaciones de broadcasting.

La inductancia está hecha con alambre número 8 y enrollada sobre varillas de ebonita. No debe de ningún modo ser enrollada en un tubo. Las bobinas de placa y grilla están acopladas inductivamente con la inductancia principal, estando colocadas ambas en un rieloito, dentro de la inductancia, del mismo modo como el "Loose coupler". Las bobinas deben tener derivaciones para sintonizar.

El transmisor está en un panel de 12 por 16 pulgadas. Los únicos instrumentos que se ven delante del panel, son el voltmetro de filamento, el reóstato y el interruptor de 220 volts. La inductancia está colocada arriba, distante del resto de los aparatos, de tal manera que las corrientes de radio frecuencia no están en el panel. El amperímetro de antena está colocado a la entrada de la antena. Las conexiones están hechas de alambre grueso, de modo que por esto no hay pérdidas.

La antena y contra antena influyen mucho en la eficiencia. La antena, de 60 pies de largo y 70 de alto, está hecha de alambre trenzado separados en tres pies c|u. La bajada está hecha en cilindro. La contra antena está hecha del mismo modo de seis alambres. Está directamente bajo la antena y 26 pies de alto. La aislación ha sido tomada muy en cuenta. La antena y contra antena están aisladas con pesados aisladores de porcelana. El éxito de mi estación no se debe a la casualidad, pero sí a largos años dura experiencia. Era mi intención construír una estación que trabajara realmente, y este transmisor de 5 w. ha sido el resultado. Cuidadosamente pensado y siguiendo todos mis planes ha resultado este transmisor que verdaderamente parece tener un "truco" en el:

Esquema de la estación transmisora. M-Amperímetro de antena (0.5-2.5 amp.) A— Antena. I— Inductancia principal (25 vueltas alambre N.o 8,6" de diámetro). P—Bobina de placa (20 vueltas alambre de campanilla, 4 pulgadas de diámetro). G.—Bobina de grilla, 30 vueltas, de alambre de campanilla, 4 pulgadas de diámetro) GC.—Condensador de grilla (.002Mf.) GR.—Resistencia de grilla (10.000 ohms). VO.— Válvula oscilladora de 5 watts y su base.— V. Vóltmetro (0-10 volts.— CF. Condensadores de 2 Mf. y que resistan 1.500 volts).— T. Transformador de 200 wats. — C. Contra-antena. —BC. Condensadores de 0.001 mfd. — L. Bobina de micrófono y micrófono (2 vueltas).

Para usar micrófono, colóquese la bobina de micrófono en acoplamiento inductivo con la bobina principal, se aprieta el manipulador y se larga a hablar.

CONSULTORIO DE RADIOTELEFONIA

Señor Arrigorriaga.— Teno.

P.—Dice que en Santiago oía perfectamente hasta de Mendoza con un receptor aeriola Sr.; en cambio, allá no puede nada, debido a unos ruidos ensordecedores y fuertes que apagan las conversaciones, y conciertos de Buenos Aires que Ud. logra sintonizar.

R.—Suponiendo que cerca no pasan conductores de alta tensión, pues nada nos dice de ellos, los ruidos pueden deberse a varias causas:

a) Puede ser que su antena esté mal aislada, que haga contacto con alguna rama del árbol en que usted la sujeta; también la toma de tierra puede ser mala; revise ambas cosas; el cable de bajada de antena, o de toma de tierra puede estar cortado.

b) Si los ruidos que Ud. percibe son parecidos a los estáticos, se deben seguramente a las batería de placa o de filamento. Para ver si provienen de la batería de alta tensión, pruébela aplicándola por partes al aparato receptor; si colocando 22,5 volts no en malas condiciones entre los 22,5 y los 45 v.; en este caso tiene que cambiar su batería mala. Antes de hacer esto, puede probar colocando un condensador de 1 mf. de capacidad en paralelo con la batería de placa; este condensador tiene por objeto fijar las fluctuaciones de F. E. M. de la batería.

La batería de filamento puede ser causante también de esos ruidos. Si el voltaje ha disminuído, lo puede notar en el encendido del filamento.

c) La resistencia de grilla puede ser también la causa de esos ruidos; la mejor manera de ver si los ruidos provienen de ella, es cambiarla por otra nueva. Si el ruido cesa, indudablemente los ruidos no proceden de las baterías, sino la resistencia.

d) Finalmente una de las causas principales son los malos contactos; revise si las válvulas están bien fijas en sus bases; vea las conexiones de las bobinas en los soportes y demás elementos.

Sr. A. de la Barra. Valparaíso.

P. 1.o —Manda 2 esquemas del trasmisor Meissener, en que uno utiliza los 220 V. C. C. para placa y filamento y el otro usa en placa los 220, y para filamento una batería de acumuladores; tiene dificultades en el 2.o esquema respecto a unas conecciones, y si se puede usar una ampolleta como amperímetro de antena.

2.o Que alcance, y si trabaja bien el Transmisor-Receptor del consultorio aparecido el Martes pasado.

3.o Qué dispositivo podría usar para tener receptor y transmisor conectado a la antena, para poder oír y contestar, teniendo una sola antena.

4.o Cómo podría trabajar con una lámpara en el circuito Meissener.

5.o Pregunta si se puede suprimir el condensador de grilla en el Meissener, y la manera de poner contactos variables en la bobina del mismo transmisor.

6.o Qué hacer para oír radiotelegrafía y a la vez apuntar los signos.

7.o De qué manera se puede hacer el transformador de modulación con una bobina Ford.

R.—1.o En el 2.o esquema no se hacen las conecciones del circuito rojo, porque ellas son para usar los 220 V. en el filamento.

La conección a tierra puede suprimirla.

Como amperímetro de antena use una ampolleta de 12-6 volts, 2 bujías.

2.o El alcance del Transmisor-Receptor es de unos 4 kilómetros, pero le recomiendo se haga el transmisor cuyo esquema mandó, con el que obtendrá mejor transmisión y mayor alcance.

3.o Use una llave inversora, bipolar, conectando antena y tierra a los contactos del medio; en los contactos de un extremo pone antena y tierra del receptor, y en el otro extremo, antena y tierra del transmisor.

4.a Para usar una lámpara, haga las conecciones hasta una de las bases solamente.

Si no desea usar lámpara especial para transmisión, puede usar la 201 A, con la que obtendrá muy buen resultado.

5.o El condensador de grilla lo puede suprimir.

Para los contactos variables, deje sin forro un pedazo de alambre en cada vuelta, y al extremo de la conección que de grilla, póngale un clip.

6.o En cuanto a lo que usted puede hacer para recibir telegrafía de la manera que usted dice, no le queda más que aprender mejor el morse, practicando cuanto le sea posible. Naturalmente, no crea que al principio va a ser capaz de recibir unas 10 palabras por minuto, sino que después de algunos meses de práctica, lo conseguirá.

7.o Para hacer un transformador de modulación, necesita usted el primario, secundario y núcleo de la bobina Ford. El primario lo conecta al micrófono, y el secundario tal como lo indica el esquema que mandó.

L. M. L.— Santiago.

P.—Pregunta si es necesario colocar los teléfonos según los polos marcados.

R.— No, no es necesario, pero en algunos vienen indicados, debiéndose conectar entonces el marcado al polo positivo de la batería. Esto se hace para evitra que se desimante con el uso.

LA RADIOTELEFONIA COMO FACTOR DE TRANSFORMACION SOCIAL

¿Es la radiotelefonía un invento más trascendental que la imprenta? Los servicios que presta este invento del siglo XX superan en parte a los servicios que presta la invención de Gutenberg. ¿Qué libro hay, qué revista, que sean leídos por veinte milones de personas? Un discurso político pronunciado en Chicago o una conferencia pueden ser escuchados por diez y veinte millones de personas. Y todavía la radio está en su infancia. No pasará mucho tiempo antes de que toda la población de los Estados Unidos y Canadá, mucho más de cien millones de personas, puedan oír simultáneamente una disertación. Ni siquiera es necesario que los que oyen sepan el alfabeto. Es la radiotelefonía el medio más eficiente y maravilloso de que dispone la humanidad para desparramar las ideas entre los hombres.

Hay actualmente en los Estados Unidos más de tres millones de instalaciones radiotelefónicas receptoras en los hogares norteamericanos.

Pero cada día aumenta el número de estas instalaciones. Se calcula en 20 millones el número de personas que escuchan los programas esparcidos en el aire por las quinientas sesenta estaciones emisoras del país. Fuera de este medio millar de estaciones emisoras con programas regulares, ray otras dieciséis mil estaciones emisoras de aficionados.

Hay tres mil fábricas que manufacturan radiotelefonía en los Estados Unidos.

Las cifras anteriores dan una idea de la importancia que está tomando en los Estados Unidos la radio; pero sólo una idea aproximada, pues cada nuevo mes el incremento de esta industria supera, con mucho, al del mes anterior.

¿Cuál es el porvenir de la radio como factor de transformación social en los Estados Unidos y en el mundo? Algunos hacen predicciones fantásticas.

El hecho de que la Universidad de Colombia haya dado un curso por radio, hace pensar a algunos que ha de llegar el día en que se suprimirán las universidades, los colegios y las escuelas, día en que los alumnos no tengan que ir a las aulas. ¿Por qué no cursos por radio, cuando los alumnos envían sus lecciones por correo?

El hecho de que las estaciones emisoras están constantemente repartiendo noticias por el aire, como lo hacen con frecuencia, especialmente en los grandes campeonatos de deporte, hace pensar a muchos que ha de llegar el día en que se supriman los diarios.

El hecho de que las estaciones emisoras estén echando al aire sus programas musicales hace creer a otros que la radiotelefonía va a concluir con el teatro, pues todos podrán obtener en su propio hogar cuanta diversión quieran.

Imagine usted al mundo sin escuelas, sin diarios, sin teatros, tales como los entendemos hoy.

Los hechos, sin embargo, no parecen corroborar estas profecías. Al contrario, la radio parece más bien estimular las actividades de la escuela, de la prensa y del teatro.

En el caso de la escuela, la radio no puede reemplazarla, pues el alumno tendría que concretarse a oír conferencias y no podría hacer consultas, ni recibir explicaciones individuales. Tampoco la prensa puede ser reemplazada por la radiotelefonía. El promedio de palabras que tiene un diario de los Estados Unidos alcanza a cien mil y el lector lo despacha en veinte minutos. Esparcir en el aire lo que publica cada edición de un diario demoraría de ocho a diez horas a lo menos. La verdad es que el que oye un discursos en su radio está más interesado en leerlo al día siguiente que el que no lo ha oído. Cuanta más gente oye asuntos serios por radio, más gente cultiva el interés por la lectura. Y lo mismo ocurre con el teatro. La gente quiere ir a oír y ver a quienes oye cantar.

Mucho bueno promete el desarrollo de la radiotelefonía, pero no parece que esté llamada a matar, ni a menoscabar ninguna de las grandes instituciones educadoras, como la escuela, la prensa o el teatro.

JABON
BORAXOL
SIN RIVAL

ACEITES
Para Automóvoles grueso y delgado para
CILINDROS,
MOTORES,
DINAMOS
en tambores de 500 kilos m|m. ofrece a precios más bajos de plaza
CASA JOSE GIORDANO, PUENTE 692
E-28

MANERA DE HACER FUNCIONAR UN ALTO PARLANTE CON UN RECEPTOR A GALENA

El problema de las recepciones poderosas y puras, sin audiones, con receptores a galena, es decir, sin la complicación de las inevitables baterías de acumuladores y sin los gastos de mantenimiento, era desde hace mucho tiempo objeto de numerosas investigaciones, y su solución viene ahora a sorprender gratamente a los aficionados, especialmente a los que por contar con recursos reducidos no pueden adquirir más que los modestos receptores con detector a galena.

Con la aparición de la radio-telefonía este problema era más difícil, pues para ésta no basta, como en la telegrafía, amplificar sonidos simples tales como las señales del Código de Morse, que se caracterizan por el "todo o nada", y en los que la tonalidad uniforme permite la utilización de membranas a vibración sincrónica.

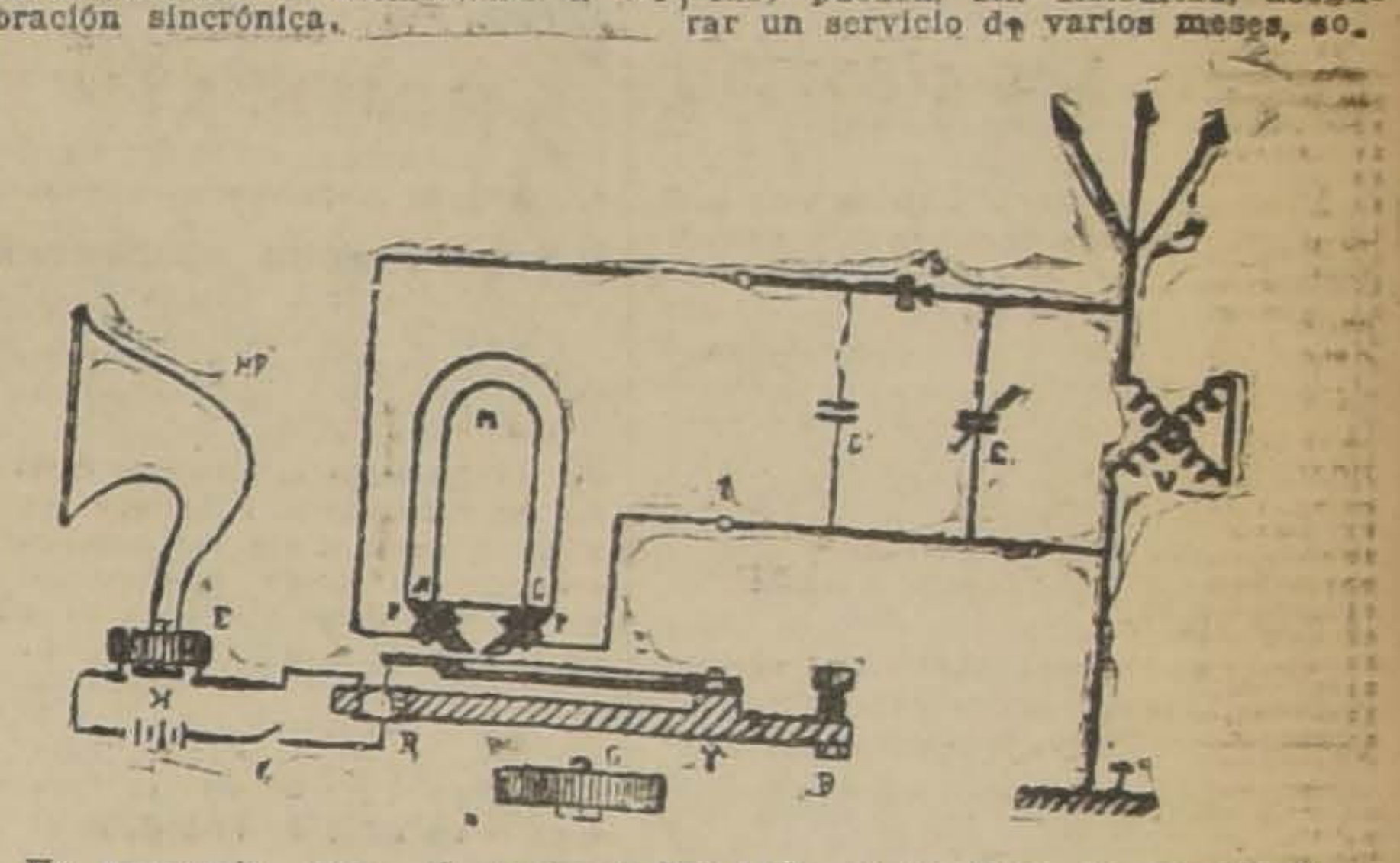

Es necesario, por el contrario, para reproducir correctamente la palabra, usar membranas cuyo período propio se halla situado fuera de las vibraciones oíbles. Se requiere, además, que estas membranas reproduzcan fielmente todos los sonidos, conservando a cada uno su amplitud normal.

Las membranas metálicas planas no pueden resolver enteramente estos problemas, a pesar del empleo de artificios de formas especiales. Un cono metálico muy delgado es más seguro; es éste el que se emplea en el alto-parlante que describiremos a continuación.

La recepción propiamente dicha con el aparato especial que representa nuestro grabado, y que ha sido ensayado con completo éxito en París, comprende:

El sistema de sintonización, antena A. variómetro V. tierra T., y condensador variable a aire C. Baste saber que con un variómetro común y un condensador de un milésimo, la sintonización puede obtenerse entre 200 y 2.700 metros sobre una antena media.

El detector a galena D y el condensador en "shunt" de recepción C, cuya capacidad es de más o menos 2 milésimas, completan el sistema de recepción independiente del alto-parlante que nos ocupa, conectándolo a los bornes ZZ de este aparato.

Este comprende, en el sitio y en vez de los teléfonos normales, un receptor magnético compuesto de un fuerte imán M, provisto de los enrollamientos normales PP que posee todo receptor.

Cerca de la superficie externa de las piezas polares, y desempeñando la función de membrana a frecuencia propia no oíble, se encuentra una lámina semi-irrigada L, sólidamente fijada en una de sus extremidades por un tornillo X a una pieza de metal maciza Y; el objeto de esta masa es absorber las vibraciones exteriores, y por esto, aumentar la estabilidad de la audición.

La extremidad libre de L está fijada rígidamente al centro de una de las caras de una cápsula microfónica R encastrada en la pieza Y. Este conjunto constituye lo que llamados "el sistema primario" de una amplificación o rela primario. Las vibraciones de L transmitidas al micrófono son transformadas por él en corrientes eléctricas variadas, cuyas variaciones en frecuencia y en amplitud son idénticas a las de la lámina de recepción primaria, pero cuya amplitud es más considerable, porque ellas poseen una fuente de energía local constituída por una pila P de seis voltios. El consumo de corriente es insignificante y una buena clase de pilas húmedas o secas (semi-húmedas) pueden, sin dificultad, asegurar un servicio de varios meses, sobre todo si se tiene la precaución de no cerrar la llave K de contacto sino durante las audiciones.

En el trayecto micrófono-pila hay intercalado el receptor E del alto-parlante propiamente dicho; este receptor, ajustable por medio del botón H, es del tipo Brown a cono vibrante bien conocido.

Los únicos ajustes que hay que practicar son: 1.o, el de la paleta L por el juego del tornillo B; 2.o, el del alto-parlante por el botón H, independientemente de los ajustes de recepción bien entendidos, ajustes fáciles de ejecutar antes de la audición por medio de un "buzzer" convenientemente dispuesto.

Esto constituye los ajustes generales, ya precisos, pero todavía aproximados del ajuste final que constituirá el "final del fin". Esto se efectúa muy sencillamente por la rotación de una pieza interior F. en forma de botón que tiene en su parte inferior una barra de hierro G, ligeramente excéntrica; el conjunto se halla soportado por la cubierta del aparato.

La rotación de F se produce desplazando a G variaciones infinitesimales del campo polar, que dan al ajuste una sensibilidad maravillosa sin dificultad alguna.

Hay que agregar que en vez de usarse este amplificador sobre un detector de galena únicamente, dado que no es más que un amplificador de baja frecuencia sin lámparas, puede ser conectado a un receptor a lámparas de débil poder. En eso sentido, se puede recurrir a una lámpara detectora autodina a poco consumo, lámpara que se podrá instalar sin batería de placa y sin utilizar más que la batería de pilas secas de seis voltios correspondientes al amplificador. Pero esto será materia para otro artículo; por hoy nos basta con haber presentado a nuestros lectores un alto-parlante que hará felices a todos los aficionados que poseen aparatos receptores con detector a galena.

UN REGERATIVO A SPIDERWEK

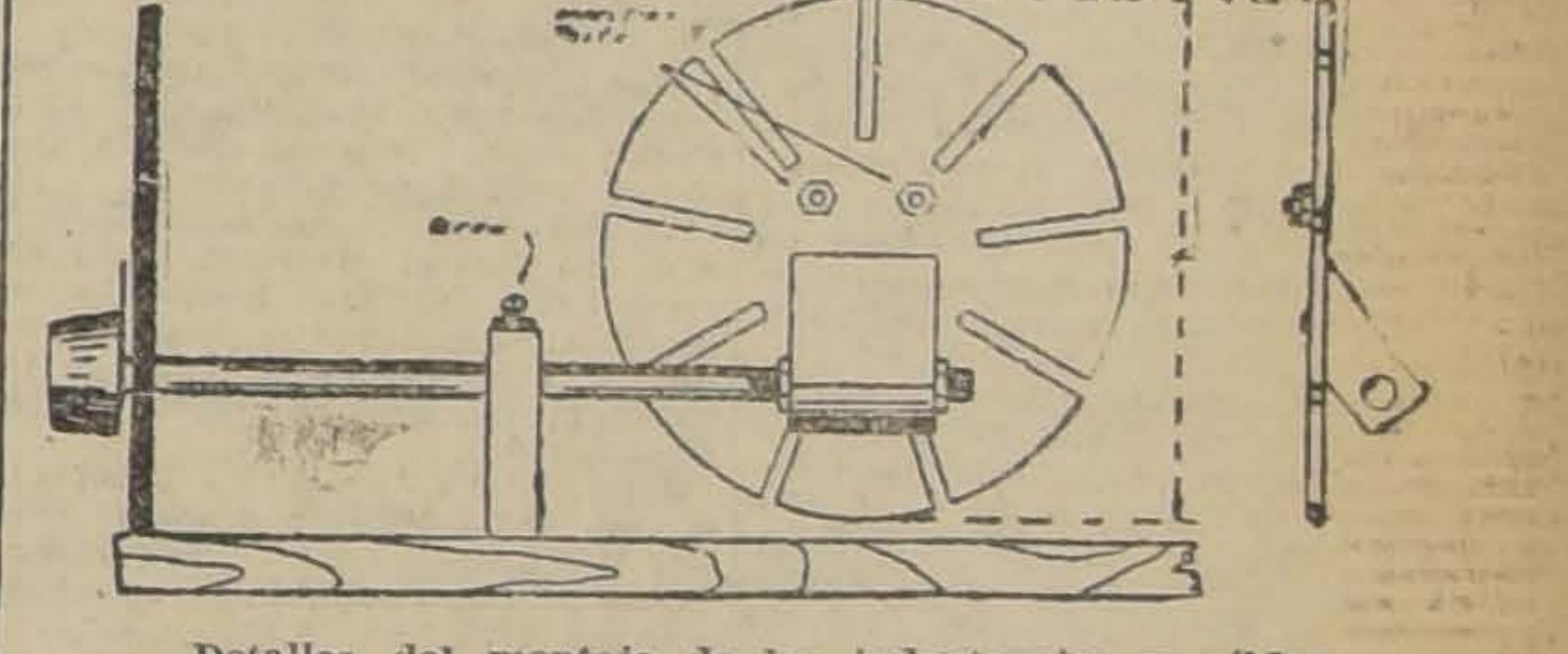

Detalles del montaje de las inductancias movibles

Un receptor de muy bajo costo, especial para lámparas de bajo consumo, puede construirse fácilmente siguiendo las instrucciones que damos a continuación.

Los materiales necesarios para su construcción son, aproximadamente los siguientes:

1 panel de ebonita, de 18x39 centímetros.

1 caja de madera.

2 condensadores variables de 23 placas (.0005).

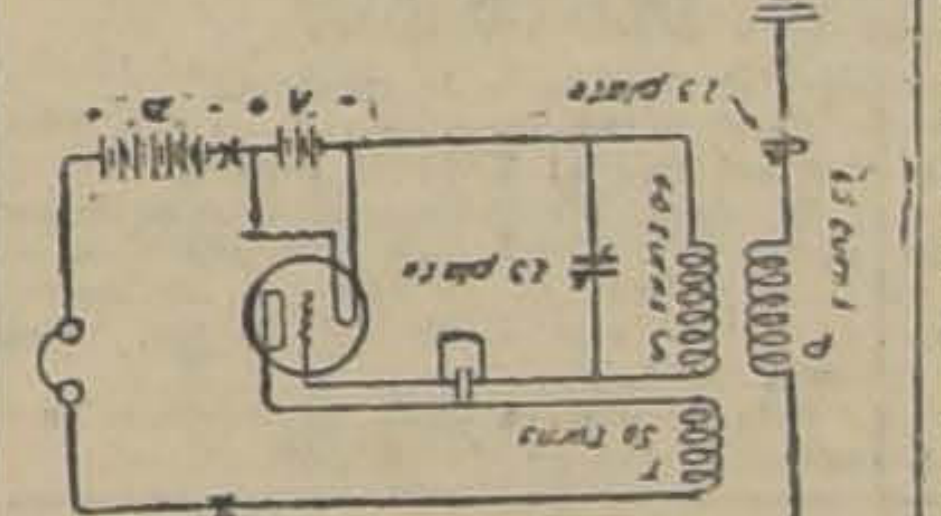

Círculo esquemático del receptor

250 gramos alambre de cobre con doble forro algodón, núm. 24 (cinco décimos de milímetro).

50 centímetros bronce en barra redondo, núm. 18 (N.o A.)

2 cabezas aisladoras con indicador.

Dos diales de 3 pulgadas de diámetro.

1 reóstato de 30 ohms.

1 condensador y resistencia de grilla variable (el C. de .00025 mfd. y la resistencia de 1|4 a 6 megohms).

1 condensador fijo de teléfono con dieléctrico de mica, de .001 mfd.

6 bornas.

Tornillos, tuercas, lámpara, 1 portalámpara, y baterías A y B, para filamento y placa, respectivamente.

Las bobinas "Spiderweb" son de 10 centímetros de diámetro. La marcada en el diagrama P., lleva 65 vueltas de alambre núm. 24. La S., 40 vueltas y la T., 50 vueltas del mismo alambre. Todos los bobinados en el mismo sentido y sin derivaciones intermedias. Estas bobinas se montan en la forma que se ve en el grabado. La S. es fija, mientras que la P. y la T. son móviles.

Disminuyendo convenientemente los bobinados de estas bobinas, pueden recibirse con este receptor ondas cortas.

Los terminales de las bobinas movibles deberán unirse al resto de las conexiones por medio de alambres flexibles, para que no se corten fácilmente con el movimiento de 45 grados que deberán tener ambas bobinas.

Este circuito se recomienda como muy selectivo y es de gran sensibilidad y volumen.

El condensador fijo de teléfono deberá conectarse entre los lugares marcados con una cruz en el grabado.

POR FIN DE TEMPORADA
El Faro
ESTADO 74
Liquida maletas, maletines, cajas, etc., etc.
A la mitad de su valor.
ESTADO 74

AFRECHO Y AFRECHILLO
A PRECIO DE MOLINO VENDE LA
BODEGA REQUEGUA
Chacabuco 29 y 29 A - Teléfono 206, Estación

SE FALSIFICA UN TESTAMENTO, SE SUPLANTA A UNA DAMA Y SE USURPAN 2.000.000 DE PESOS

ꟻMO LOS BIENES DE LA SEÑORA ANA MARIA DE LA SIERRA DE LARRAIN LLEGARON A PODER DE UNA PERSONA QUE NO ERA LA FAVORECIDA

UNA INTERESANTE CAUSA CRIMINAL QUE EMPIEZA A VENTILARSE EN EL 5.o JUZGADO DEL CRIMEN

El arrepentimiento tardío de un chauffeur y la astucia de un detective-abogado

Se encuentra en la cárcel de orden del 5.o juzgado del crimen de esta capital un ciudadano a quien se acusa de hallarse mezclado en la falsificación de un testamento y en la suplantación de una persona, hechos que le habrían proporcionado nada menos que la usurpación de 2.000,000 de pesos en propiedades y dinero efectivo.

Se trata de un hecho denunciado a la justicia después de tenerse pruebas fidedignas en contra de los presuntos culpables y cuya tramitación se ha llevado en la más completa reserva para evitar que las pesquisas y diligencias ordenadas por el juzgado sumariante fracasaran por la publicidad inoportuna de los antecedentes.

En estos últimos días han desfilado ante el tribunal que conoce de la causa varias personas que saben del asunto, algunas de las cuales han permanecido detenidas y otras han quedado en libertad.

Según los antecedentes que hemos recogido al respecto en diversas fuentes oficiales, estos hechos habrían ocurrido de la siguiente manera:

DOS TESTAMENTOS QUE SE CONTRADICEN

Allá por el año de 1919 vivía en esta capital la señora Ana María de la Sierra de Larraín, dama que contaba con una cuantiosa fortuna en propiedades y en dinero sonante.

En ese tiempo mantenía estrecha amistad con un sobrino suyo llamado Julio de la Sierra Valdivieso, relaciones que sufrieron después un duro quebranto a causa de la pérdida de una cantidad de bonos de propiedad de la señora de la Sierra de Larraín.

El 10 de Julio de ese año, sintiéndose la señora un tanto mal de salud no sólo por los años sino por enfermedades ya antiguas, resolvió hacer su testamento a fin de dejar en buenas manos sus cuantiosos intereses.

Para este objeto llamó a su casa un notario y dictó sus últimas disposiciones.

En este testamento dejaba favorecidos a diversas personas y a instituciones religiosas.

Pero después apareció otro testamento con el cual todos los intereses de la señora de la Sierra de Larraín pasaban a poder de su sobrino Julio.

¿Cómo se pudo descubrir esta curiosa suplantación?

Lo va conocer el lector siguiendo el texto de la presente información:

UN CHAUFFEUR DESCONTENTO

Don Julio de la Sierra Valdivieso tenía como chauffeur y hombre de toda su confianza a un individuo llamado Manuel Soto Mateluna.

Pues bien, este hombre de confianza ha sido el que ha dado luz en este misterio y el que ha llevado a la justicia a investigar el enigma del doble testamento que permanecía ignorado para el público y aún para los interesados.

Como precio de su complicidad y de sus conocimientos en los hechos delictuosos en que tomó parte, se le dió un auto para que lo explotara y un sitio en el pueblo de Melipilla.

Y si su silencio era absoluto, una vez que se contara con él por completo, se le obsequiaría además una casa para que pasara tranquilamente los últimos años de su vida.

Como ya se ha dicho, este hecho ocurrió en el año de 1919 y como Manuel Soto Mateluna se viera defraudado en las justas espectativas que sintiera a su alcance, resolvió consultar el caso con un abogado de esta capital.

Soto Mateluna sólo había recibido el auto y el sitio y como ya habían transcurrido varios años consideraba justo que se le diera la casa prometida.

Y en vista de que esta casa nunca llegaba a su poder dió el paso extremo.

ANTE EL ABOGADO SEÑOR MATURANA

Como la cosa era grave, Soto Mateluna llegó a Santiago en busca de un abogado que le explicara lo que debía hacer para poder obtener la casa que aún se le adeudaba.

Llegó a esta capital y después de algún trabajo se presentó ante el abogado don Ventura Maturana, comisario de la Sección de Seguridad, puesto este último que ignoraba el cliente.

Soto Mateluna desembuchó todo lo ocurrido en 1919 y con su expontánea relación llegó a conocimiento del detective toda la trama de que se había valido el ciudadano de la Sierra para quedarse con los intereses de la tía y de los cuales ya usufructuaba sin inconveniente alguno.

¿Cómo se llevó a efecto la falsificación de este testamento?

¿Quién fué la persona que suplantó a la señora de la Sierra de Larraín?

¿Quiénes los testigos?

He aquí cómo lo explicó al abogado señor Maturana el interesado en que se le diera la casa por su silencio.

Es una relación interesante que ha llevado a la cárcel a varias personas, algunas de las cuales han desmentido su intervención, pero que a pesar de todo el juez sigue adelante, porque estima que hay un delito grave que investigar como que están en tela de juicio intereses por millones de pesos.

HABLA SOTO MATELUNA

El 10 de Julio de 1919, dice Soto Mateluna, la señora Sierra de Larraín otorgó su testamento dejando como herederos de sus cuantiosos intereses que se hacen subir a cerca de $ 2.000,000 a diversas personas que aparecían en el documento respectivo.

Pues bien, don Julio de la Sierra Valdivieso tan pronto como se impuso de que su tía no lo había tomado en cuenta en el testamento, se apresuró a tomar las medidas para dejar sin efecto ese acto y fabricar otro en que fuera favorecido.

Para llevar a cabo esto último buscó los testigos del caso y con mi conocimiento emprendió el trabajo.

Los señores Emilio y Víctor Viñez y Rosendo Arlegui se prestaron para consumar la falsificación del testamento y una vez que todo estuvo preparado se buscó al notario que debía trasladarse a la casa de la señora de la Sierra a oir sus últimas disposiciones testamentarias que debían dejar sin efecto todas las anteriores.

Y como la señora de la Sierra de Larraín debía permanecer ignorante de esta trama, se presentaría ante el notario otra dama como la efectiva.

Como se ve, todo estaba ya listo; y se llevó a cabo la ceremonia tal como la ideó el protagonista de acuerdo con los testigos y con la señora que suplantó a doña Ana María de la Sierra de Larraín.

LA CEREMONIA CULPABLE

Cuando se terminó el arreglo, el interesado buscó al notario quien se trasladó a la calle Merced N.o 317, a fin de autorizar el otorgamiento del testamento para lo que se habían solicitado sus servicios.

En la casa de la calle de Madrid se encontró con el señor Julio de la Sierra Valdivieso, con los testigos señores Viñez y Arlegui y procedió a dar comienzo a la ceremonia.

Se presentó la señora testadora y el notario cumplió con su deber. En el documento que autorizó figuraba como heredero universal de los bienes de la señora Ana María de la Sierra de Larraín su sobrino don Julio de la Sierra Valdivieso.

Esto ocurría el día 15 de Julio de 1919, cinco días después que la legítima señora de la Sierra había dado su última palabra.

¿Y quién fué la dama que suplantó a la testadora?

—Doña Rosa Valdivieso de la Sierra, madre de don Julio, dijo Manuel Soto Mateluna.

Todo esto lo he presenciado yo, terminó el tal Soto, en presencia del abogado señor Maturana y como se me ha estafado en una casa deseo que un abogado me indique lo que debo hacer.

El abogado señor Maturana atendió a su cliente y lo aconsejó, pero cumpliendo su deber de comisario de investigaciones puso los hechos en conocimiento del juez del crimen de turno que en esos días lo era el del 5.o Juzgado.

INTERVIENE LA JUSTICIA

Tan pronto como el juez señor Erazo se impuso del denuncio ordenó instruir el sumario respectivo a fin de descubrir la falsificación de este testamento y la suplantación de la persona de la señora de la Sierra.

El detective don Antonio Moncada que se hizo cargo de las investigaciones aprehendió a los testigos y después de numerosas diligencias a don Julio de la Sierra.

También se detuvo al chauffeur Soto Mateluna quien al comprender que había metido "la pata" hasta el tobillo, resolvió salvarse negando su actuación anterior.

Pero el juez señor Erazo que ya se encontraba en antecedentes de todo lo ocurrido alrededor de esta herencia tan discutida, ordenó la detención del protagonista quien ya se encuentra en la cárcel.

Y sigue este magistrado la tramitación del sumario, que como lo indicamos al principio, se refiere a un hecho de mucha importancia como que se ventilan $ 2.000,000.

$ 73.000 EN POLIZAS SE ENCUENTRAN OCULTOS EN UN MUEBLE MISTERIOSO

SE CREE QUE ESTO SEA EL ORIGEN DEL INCENDIO DE LA CALLE BLANCO

VARIOS COMERCIANTES OTOMANOS SE ENCUENTRAN EN LA CARCEL

La brigada de estafas de la Sección de Seguridad a cargo del detective señor Finch ha seguido adelante en sus investigaciones acerca del incendio ocurrido en la semana pasada en la calle de Blanco Encalada 2835.

El siniestro que es ha prestado a muchas conjeturas ha conducido a la Cárcel a varios comerciantes otomanos sobre los cuales recae más responsabilidad y cuyos nombres hemos dado en ediciones anteriores.

Uno de estos comerciantes es Abraham Safe, quien cuando fué interrogado expuso que su negocio no tenía seguros.

Pero los detectives señores Bobadilla y Soto encargados de dejar en claro este asunto del seguro, han descubierto que el comerciante Safe tenía pólizas por valor de $ 73,000 y tan bien guardadas que en un allanamiento efectuado en la tarde de ayer hubo que descerrajar diversos muebles para dar con el escondite misterioso.

Y con el objeto de librarse de sospechas esas pólizas están al nombre de su hermano José.

Los detectives recogieron todas las pólizas que corresponden a las Compañías Yorkshire e Hispano Americana, y que como decimos, suman la bonita cantidad de 73,000 pesos.

En la mañana de hoy se dará cuenta al juez sumariante de todos estos antecedentes que han venido a empeorar la situación de esos comerciantes sobre los cuales pesa la responsabilidad de ese siniestro que causó tan grandes perjuicios.

También se encontraron en este allanamiento diversos libretos de cheques y otros documentos de importancia del mismo comerciante y que ya se encuentran en poder de la justicia.

EN LA CALLE DE SANTA ISABEL OCURRE UN GRAVE HECHO DE SANGRE

DOS INDIVIDUOS SON HERIDOS A BALAZOS POR UN COMERCIANTE DEL BARRIO

Un comerciante de la calle de Santa Isabel fué sorprendido con la repentina entrada de varios sujetos a su negocio, quienes le quebraron una vidriera tal vez inconscientemente, ya que huían de una pendencia, pero como el dueño de casa ignoraba estas causas creyó en un posible asalto y se defendió a balazos.

Y tales mañas se dió que casi les da muerte a dos desgraciados.

El incidente se produjo en calle de Santa Isabel esquina de Crédito entre varios hombres y mujeres que se lanzaron al rostro algunas frasecillas de las que usa nuestro pueblo en tales circunstancias.

A consecuencia de este incidente, los portagonistas fueron retirándose del sitio de los hechos y acercándose paulatinamente al lugar del almacén de don Castor Palmeiro Vega donde hicieron destrozos en una vidriera.

Palmeiro que debe ser un hombre de armas tomar cogió en el acto un revólver y se dispuso a disparar balazos a diestra y siniestra con las graves consecuencias que va a conocer el lector.

Cuatro balazos dieron en las personas de Luis Ahumada Cortés y de Carlos Fierro Donoso, quienes quedaron heridos de gravedad.

El sub-inspector de la 2.a Comisaría, don Rafael Macklins, tuvo conocimiento de los hechos en los precisos instantes que éstos se producían, se trasladó al lugar de los sucesos y aprehendió al sindicado de culpable.

Los heridos fueron trasladados a la Asistencia Pública donde recibieron las primeras curaciones y donde se diagnosticó que se encontraban graves.

Palmeiro después de permanecer en el cuartel de la Comisaría respectiva fué puesto a disposición del juez señor Rondanelli, donde se ha iniciado el sumario respectivo con las declaraciones del detenido y de las personas que presenciaron los luctuosos sucesos de que damos cuenta.

De orden del juez el comerciante Palmeiro ingresó a la Cárcel hasta que se aclare convenientemente su actitud.

LAS DEFRAUDACIONES DEL CORREO

El Juez, señor Villagra, siguió trabajando en la mañana de ayer en el proceso que instruye acerca de las defraudaciones del correo.

Como se sabe, de orden del magistrado se detuvo a los señores Rojas y Cortés, a quienes se sindica de culpables en esas defraudaciones.

Estas personas presentaron ayer una solicitud de excarcelación bajo de fianza, pero el Juez no se la concedió.

Apelaron los detennidos y los antecedentes subieron al Tribunal superior.

El Juez Rondanelli lleva también un proceso por fraudes en estampillas de correos y tiene en la cárcel a un empleado de ese servicio llamado Manuel Valenzuela Silva.

Este detenido a quien se mantenía incomunicado fué puesto en libre plática.

HABANOS SELECTOS ¢80
HABANOS XXXX ¢60
Yo Fumo
Reina Victoria

VICTIMA DE DOS BALAZOS AGONIZA UN ALUMNO DE LA ESCUELA DE SUB-OFICIALES

En calle de Cochrane N.o 1612 ocurrió antenoche un grave hecho de sangre del que fué víctima un alumno de la Escuela de Sub-Oficiales y que a estas horas se encuentra en gravísimo estado en uno de los hospitales de la ciudad.

He aquí cómo ocurrieron los hechos, según las investigaciones practicadas por la policía y las informaciones recogidas por nosotros entre las personas que dicen conocerlos.

En la citada casa de la calle de Cochrane tiene su domicilio el ciudadano Protasio Covarrubias Brito y donde también se encontraba Lucinda Rovello Jofré.

Pues bien, en esta casa estaba anoche de visita el alumno de la Escuela de Sub-Oficiales, Alejandro Ubilla Hopin, quien mantuvo después de un rato de charla con las personas indicadas más arriba una discusión que vino a terminar en forma inesperada.

La causa de la discusión no se ha podido establecer aún en vista de algunas contradicciones, pero sus trágicas consecuencias están a la vista con las heridas a bala que presenta el alumno de esa repartición militar.

A raíz del desorden, pues la discusión se transformó luego en una pendencia, el tal Protasio tomó un revólver e hizo fuego sobre Ubilla, dos de cuyos proyectiles dieron en el blanco.

Al ruido de los disparos acudieron los vecinos, los cuales dieron cuenta del hecho a la Policía, la que se hizo presente en los momentos precisos para aprehender a los culpables.

Ubilla presenta una herida a bala en el costado izquierdo y otra en la mano derecha.

También presenta algunas contusiones que le fueron inferidas con un garrote.

En vista de la gravedad que presentaba la víctima, fué trasladada en el acto a la Asistencia Pública, donde se le practicaron las primeras curaciones para ser conducida más tarde al Hospital de San Vicente de Paul donde actualmente se encuentra.

Los culpables de este crimen fueron detenidos inmediatamente por guardianes de la 4.a Comisaría y puestos a disposición del Juzgado del Crimen de turno en la mañana de ayer, donde fueron interrogados por el juez señor Rondanelli.

Resultados fatales de una colisión

Los carabineros de la comuna de Yungay, dieron cuenta ayer a la justicia de un grave accidente ocurrido en el cruce de la línea férrea que da al Carrascal.

En los momentos que un carretón de la Policía de Aseo regresaba del botadero de basuras, gobernado por Ruperto Zavala, y pasaba por ese cruce, fué alcanzado por la locomotora eléctrica N.o 2,011, la que destrozó el carretón, mató a la mula y causó varias heridas a Zavala y a un sobrino suyo, llamado Aurelio Torres, que lo acompañaba.

Zavala fué trasladado a la Asistencia Pública y Torres a la Clínica de los Ferrocarriles.

Según las informaciones recogidas por los carabineros, el desgraciado accidente ocurrió de la siguiente manera:

En el citado cruce se encontraban detenidas dos locomotoras esperando la pasada de la N.o 2,011 y se le hizo ver a Zavala, de parte del cuidador, que el tránsito quedaba interrumpido hasta momentos más tarde.

Parece que el empleado de la Policía de Aseo no hizo caso de la advertencia sino que aprovechando que el cuidador se había retirado hacia las otras locomotoras siguió viaje con los desgraciados resultados que se conocen.

JOVEN FORMALISIMO
honorable, espléndidos informes, educación refinada, ofrece sus servicios como secretario, secundar sus asuntos, atención su oficina, etc., a persona de edad o capitalista, da fianza.
TRATAR: AGUSTINAS 1056

INFORMACIONES DE SOCIEDADES ANONIMAS

DIVIDENDOS, CITACIONES, CIERRE DE REGISTROS

ASCENSORES CERRO DEL PANTEON.—Cita a junta general para el 29 de Enero en Cochrane 639.

CLAVOS Y PUNTAS DE ALAMBRE FCA. NAC. DE—Cita a junta general ordinaria para el 30 de Enero en la oficina de Gibbs y Co., Catedral 1037, Santiago.

Cierra su registro del 20 al 30 de Enero.

BANCO FRANCES EN LIQUIDACION.—Cita a junta general ordinaria para el 31 de Enero.

Cierra su registro del 24 al 31 de Enero.

COLQUIRI Co. MINERA DE—El plazo fijado para la suscripción y pago de las acciones con que se acordó aumentar el capital social, terminará el 15 de Febrero próximo.

El valor de $ 5, más el impuesto de $ 0.53 por acción deberán depositarla en el Banco A. Edwards y en la cuenta corriente de la Sociedad.

ITALO CHILENA Co. NAC. DE SEG.—Cita a junta general ordinaria para el 31 de Enero, en Agustinas 1125.

MUNDIAL CO. DE SEG.—Cita a junta general ordinaria para el 31 de Enero, en Bandera esq. de Moneda, para presentar memoria y balance año 1924.

Cierra su registro del 31 de Diciembre al 31 de Enero.

NACIONAL DE TELEFONOS Co.—Cita a junta general ordinaria para el 28 de Enero en la Cámara Nacional de Comercio de Valparaíso, presentar memoria y balance de la Compañía de 1924.

Cierra su registro del 19 al 28 de Enero.

MUELLES DE LA POBLACION VERGARA Co.—Cita a general ordinaria para el 31 de Enero en la Of. de la Ref. de Azúcar de Viña del Mar, Serrano N.o 200.

PORTEÑA Co. DE SEG. LA—Cita a junta general ordinaria para el 29 de Enero, en Cochrane esq. Urriola.

Cierra su registro del 20 al 29 de Enero.

ASCENSORES SAN AGUSTIN.—Cita a junta general ordinaria para el 30 de Enero, en Prat 99.

PAPEL Y CARTON FABRICAS NAC. DE—Cita a junta general extraordinaria para el 30 de Enero, en Prat 178, Valparaíso.

COOPERATIVA MILITAR SOC.—Cita a junta general para el 31 de Enero, para presentar memoria y balance correspondiente al 1.er semestre de 1924.

SALVADOR Co. MINERA EL—Cita por 2.a vez a junta general extraordinaria para el 31 de Enero.

Cierra su registro del 16 al 31 de Enero.

REF. DE AZUCAR DE VIÑA DEL MAR.—Anuncia su dividendo número 101, de $ 1.50 para el 30 de Enero en el Banco de Chile.

Cierra su registro del 13 al 30 de Enero.

PATIÑO MINES Co. CONS.—Cita a junta general ordinaria para el 24 de Febrero, en Nueva York.

Cierra su registro del 25 de Enero al 24 de Febrero.

CAYUCO Y TILHUE Co. PETROLIFERA.—A las personas que hayan comprado acciones de esta compañía deben presentar sus escrituras, en Huérfanos 340.

GAS DE VALPARAISO.—Cita a junta general ordinaria para el 31 de Enero en la calle General Aldunate N.o 460.

Cierra su registro del 15 al 29 de Enero.

REPUBLICA CO. DE SEG. LA—Cita a junta general ordinaria para el 30 de Enero.

CEMENTO EL MELON.—Cita a junta general para el 29 de Enero, en Blanco 638, Valparaíso.

Cierra su registro del 24 al 29 de Enero.

PACIFICO C. DE SEG. LA—Cita a junta general ordinaria para el 29 de Enero, en Cochrane 849, Of. A., Valparaíso.

POBLACION STA. ELENA SOC.—Cita a junta general ordinaria para el 29 de Enero en la oficina del señor presidente, calle Cochrane, Edificio Chilena Consolidada, Valparaíso.

Cierra su registro del 18 al 29 de Enero.

COOPERATIVA VITALICIA.—Cita a junta general ordinaria para el 31 de Enero, en O'Higgins 83, Valparaíso.

Cierra su registro del 21 al 31 de Enero.

NUEVA CALIFORNIA COMUNIDAD MINERA.—Cita a junta general ordinaria y extraordinaria para el 31 de Enero en la oficina Central Minera e Industrial.

NUEVA ESPAÑA Co. DE SEGUROS.—Cita a junta general ordinaria para el 30 de Enero, en Cochrane 869, Valparaíso.

CHILENA DE BALLENEROS Co.—Cita a junta general ordinaria para el 29 de Enero, en Blanco 353, Valparaíso.

Cierra su registro del 22 al 29 de Enero.

MUTUAL DE INDUSTRIALES.—Cita a junta general ordinaria para el 30 de Enero, en Compañía 1364.

SANTA RITA DE COLQUIRI Soc. MINERA.—Cita a junta general ordinaria para el 30 de Enero en la Bolsa de Comercio de Santiago.

INDUSTRIA Y COMERCIO BCO.—Cita a junta general ordinaria para el 31 de Enero.

Cierra su registro del 21 al 31 de Enero.

ASCENSORES CERRO LAS RAMADITAS.—Cita a junta general ordinaria para el 31 de Enero, en Blanco 759, Valparaíso.

OCEANO CO. DE SEGUROS.—Cita a junta general ordinaria para el 30 de Enero, en Cochrane 849, Of. 1, Valparaíso.

THE LAUTARO NIT. CO.—Anuncia su dividendo N.o 58 de sh. 5, [illegible] el 12 de Febrero, en Prat 237. Los ex-accionistas de la Compañía Salitrera Lastenia (en liquidación) que estén por recibir títulos de Lautaro y que tengan en su poder el comprobante respectivo del Banco Anglo Sud Am. podrán percibir el dividendo en dicho Banco, mediante la presentación del referido cupón.

FERROCARRIL PUERTO Y BALNEARIO DE QUINTERO.—Cita a junta general ordinaria para el 31 de Enero, en Estado 91.

ASTILLERO DE PUNTA GRUESA—Cita a junta general ordinaria para el 31 de Enero, en Blanco

Valparaíso.

LAVANDERIA HIGIENICA SOC.—Cita a junta general ordinaria para el 30 de Enero, en Aldunate 368, Valparaíso.

Cierra su registro del 24 al 30 de Enero.

ABDULLA TABBACCO Co. LTD.—Cita a junta general ordinaria para el 29 de Enero, en Cochrane

Valparaíso.

GAS DE CONCEPCION.—Cita a junta general ordinaria para el

de Febrero en Av. Arturo Prat esq.

lo Bilbao, Concepción.

Cierra su registro del 21 de Enero al 2 de Febrero.

ITALIA Co. DE SEG. LA.—Repartirá su dividendo de N.o

de $ 10 el 26 de Enero.

WIPE LTD. Co. CHILENO.—Cita a junta general extraordinaria para el 23 de Enero en Ejército 40.

GERMANIA Co. DE SEG. LA.—Cita a junta general ordinaria para el 6 de Febrero en Esmeralda

Valparaíso.

Cierra su registro del 27 al 6 de Febrero.

ARAUCANIA Co. DE SEG. LA.—Cita a junta general ordinaria para el 6 de Febrero, en Esmeralda

Valparaíso.

Cierra su registro del 27 al 6 de Febrero.

PAN Y GALLETAS HUCKE.—Cita a junta general ordinaria para el 31 de Enero en Plaza Aníbal Pinto.

LIRQUEN Co. CARB. DE.—Cita a junta general ordinaria para el 5 de Febrero en Blanco 638.

IBERIA. Co. DE SEGUROS.—Cita a junta general ordinaria para el 30 de Enero en Prat N.o 52.

PUQUIOS EN Liquid. Co. MINERA.—Cita a junta general extraordinaria para el 29 de Enero en la oficina Duncan Fox y Co. Dar cuenta de la liquidación de la Co. y acordar la disposición de las minas, instalaciones y existencias.

LOMA ANCHA COMUNIDAD MINERA AURIFERA.—Cita a junta general ordinaria para el 31 de Enero en el estudio del presidente señor Eduardo A. Budge, Esmeralda

Valparaíso.

ASCENSORES ESMERALDA.—Cita a junta general ordinaria para el 30 de Enero en el salón de la Chilena Consolidada.

CAJA COMERCIAL.—Cita a junta general ordinaria para el 30 de Enero en Blanco 889, Valparaíso.

ACONCAGUA Co. DE SEG. LA.—Cita a junta general ordinaria para el 30 de Enero en Prat 99, Valparaíso.

REF. DE AZUCAR HUCKE.—Cita a junta general ordinaria para el 6 de Febrero, en la oficina del señor Gildemeister y Co., Valparaíso.

REVISTA SEMANAL

DE LA FERIA DE PRODUCTOS AGRICOLAS DE URETA y Cía., SUCESORES DE EMETERIO URETA C.

AFRECHO, los 100 kilos:
240 sacos Com. M. La Cía., $ 26.40.
200 sacos, F. H., 26.40.
63 sacos, E. T. 26.
AFRECHILLO, los 100 kilos:
166 sacos Com. M. La Cía., 27.
80 sacos, K. B. y Cía., 26.80.
CARBON ESPINO, el saco:
553 sacos, C. E. $ 13.
50 sacos L. F. C., 12.
2 sacos, mal estado, L. F. C., 6.
CEBADA, los 100 kilos:
25 sacos del país, B. C., 49.
14 sacos del país, E. S. M., $ 45.50.
14 sacos inglesa, N. C., 45.50.
40 sacos país falla, E. F. R., 40.50.
2 sacos país falla, E. T., $ 35.
16 sacos país falla, S. U., 30.
FREJOLES, los 100 kilos:
3 sacos coscorrones, E. F. P., 70.
8 sacos burros, E. F. P., 60.50.
20 sacos burros, E. F. P., 60.
17 sacos bayos, M. A. S., $ 55.
14 sacos bayos, Hda. H., 55.
23 sacos bayos, R. H., 54.50.
5 sacos coscorrones viejos, C. S., 40.
6 sacos (conchos) H. y E., 10.
GRANZAS TRIGO, los 100 kilos:
5 sacos blanco, S. Z., 36.
HUESILLOS, los 100 kilos:
1 saco, R. H., 95.
2 sacos, F. L. A., 50.
LEÑA, la carga:
80 cargas espino, G. L. F., 10.
LEÑA, el saco:
50 sacos blanca, F. B. 4.60.
3 sacos revuelta, B. L., 4.
50 sacos álamo Sgo. M. Co., 3.60
MAIZ, los 100 kilos:
3 sacos curagua, M. A. S., 57.
6 sacos amarillo M. A. S., 54.
64 sacos amarillo, L. P. H., 53.
180 sacos colorado, J. E., 50.50.
195 sacos colorado, J. E., 50.
PAJA, los 100 kilos:
261 colizas capotillo, B. M., 10.
PAJA, la coliza:
472 colizas capotillo, A. C., 2.35.
180 colizas capotillo, A. G. E., 2.20.
170 colizas larga, C. R. y Cía., 2.05.
PASTO, los 100 kilos:
270 colizas 2.o corte, J. S., 35.
100 colizas, 2.o corte, C. P., 20.
116 colizas, 1.er corte, C. P. Z., 20.
100 colizas, 1.er corte, C. P. Z., 20.
270 colizas en rama, N. C., $ 19.
105 colizas, 1.er corte, M. H., $ 19.
100 colizas, 1.er corte, C. P. Z., 19.
QUILLAY, los 100 kilos
4 bultos, R. S. T., 98.
SAL, los 100 kilos:
130 sacos, P. A. M., $ 13.
TRIGO, los 100 kilos:
2 sacos florence G. L., 50.
25 sacos americano, M. C. L., 48.
Quesos, los 46 kilos netos:
121 Manantiales, D. E. O., 165.
67 Cunaco, J. F. V. C., 165.
274 Chillohue, F. A. O. C., 150.
467 Pahuilmo, J. L. A., 144.
193 Santa Lucía J. A. C., 140.
72 Puangue, L. E. C., 139.
288 Requinoa, E. T. R., 135.
298 Santa Teresa A. M. O., 135.
168 Cabaña Blanca R. V. R., 135.
103 Santiago, F. H. N., 135.
145 Santiago, F. H. E., 134.
43 Santa Luisa, L. M. O., 134.
182 Fundo Ranchillo J. I. A., 134.
144 Santiago, F. H. N., 133.
265 Santa Luisa, L. M. O., 132.
182 Hacienda Cachapoal, 132.
419 Retiro, M. F. V., 132.
353 Hacienda Cholqui, Suc. R. V. O., 131.
123 Buín E. M. L., 131.
135 Panquehue A. B., 131.
301 Santiago F. H. N., 130.
293 Requinoa, R. T. O., 130.
340 Las Alamedas A. P. V., 130.
331 Hacienda Cachapoal, 130.
270 Duros Peralillo J. E., 129.
159 Hacienda Cachapoal, 121.
186 Las Cabras A. B., 110.
51 Santiago C. G. C., 110.
111 Hinchados Lasta J. G. y Cía., 86.
Mantequilla, los 46 kilos netos:
55 Fundo Casegrande G. L. P., 360.
20 Hacienda Culiprán, 360.
72 Negrete L. E. I., 360.
14 Curicó F. H. C., 350.
40 Santiago C. G., 340.
33 Quinta M. A., 340.
38 Quinta M. A., 340.
40 Santa Gabriela F. A. S., 340
20 Quepe A. M., 340.
46 Quinta J. de D. R., 330.
30 Maipú L. I. C., 330.
11 Malleco L. F., 330.
75 Puerto Varas C. Y., 330.
27 San Bernardo J. P., 320.
139 San Juan A. y L., 320.
24 Freire F. von B., 320.
209 Llanquihue O. Sch., 320.
82 Angol L. C. A., 320.
27 Bull E. C., 320.
203 Corte Alto F. N., 310.
7 Cherquenco R. C., 310.
32 Los Lagos C. A., 300.
48 Quinta J. de D. R., 290.
11 Santiago C. N. C., 280.
136 Santiago M. Z., 274.
61 Marruecos M. M. C., 250.

NOTA: Los precios publicados en esta revista son con envase.

Remate todos los Lunes, de 1.30 a

P. M.

La carga por carros completos debe dirigirse al Desvío Gandarillas a Alameda y por sobornal a esta estación solamente a nuestra orden. Boletos, a Casilla

RAIMUNDO URETA I.
Gerente.

HERNIAS

Bragueros elásticos, fajas con pelotas neumáticas. Piernas y brazos artificiales. Aparatos ortopédicos, muletas.
ARMANDO CHAPUIS
Arturo Prat 346.— Casilla 409
Unico especialista en Chile

Dirección General de Policías de Chile

Pídense propuestas por paja larga para cama de caballos. Bases y antecedentes en la Dirección General de Policías (Sección Forraje), calle del Cerro N.o 143. Dichas propuestas se abrirán el día 5 de Febrero, a las 3 P. M.

EL DIRECTOR GENERAL

GUIA OFICIAL DE CORREDORES DE LA BOLSA DE COMERCIO

Compra - Venta de Acciones, Oro, Bonos; Préstamos Hipotecarios.

BALBONTIN Y HELFMAN
Edificio Ariztía, 4.o piso.

BARROS GONZALEZ
Bandera N.o 149.

BEZANILLA VICTOR
Huérfanos N.o 1169

BORIES Y RAUL
Calle La Bolsa N.o 52

DIAZ Y LLONA
Huérfanos N.o 1165

JARAS D. V. ISMAEL
Calle Club de La Unión N.o 106.

MONTT FRANCISCO
Bolsa de Comercio. Oficina N.o 23.

EMILIO ALEMPARTE LASTRA
Agustinas 1223

RIO, FERNANDO DEL
Calle Club de La Unión N.o 1085.
300 Id. Id. Id., 342.

SUBERCASEAUX FRANCISCO
Bandera N.o 73

SUTIL PRIETO DIEGO
Bandera N.o 69

URETA RAIMUNDO
Bandera N.o 185

VALDES RICARDO
Calle La Bolsa, N.o 84

VILLAMIL FLORENCIO
Calle La Bolsa N.o 82. Tel. 2664.

ZUÑIGA D., ARMANDO
Bandera N.o 60

H. J. TANNER y Cía.
Santiago: Calle La Bolsa 71. Casilla 2304
Valparaíso: Edificio Banco Anglo Sur-Americano. Casilla 825

MENTANOL
EL REY de los JABONES

COMPRO
BRILLANTES, PERLAS,
ORO, PLATINO Y TODA JOYA DE VALOR
Pago al contado
— DELICIAS 857 —

Impotencia
Usted puede reconquistar las fuerzas viriles sin operación, con
BISMOLAN
SE VENDE EN TODAS LAS BOTICAS

SE COMPRA
Y SE ARREGLA CUALQUIERA DENTADURA POSTIZA
Usada o quebrada: compostura en el mismo día. Cómprase también dentaduras viejas o quebradas, pagando hasta diez pesos por diente y mucho más y cualquier joya usada, oro y platino.
Pago el mejor precio.
TALLER: ROSAS 1189
ESQUINA DE MORANDE

SITIOS
con algún edificio habitable a una cuadra de carro eléctrico se puede adquirir con $ mensuales. Tratar: de 2 a 4 P. M.
Galería Alessandri N.o 18

SILLAS
NO LAS ENCONTRARA MEJORES NI MAS BARATAS EN NINGUNA PARTE
"La Gran Rapid"
DELICIAS 3538
DELICIAS 3538
Pida Catálogo a
O. PINOCHET L.
Santiago. — Casilla

FEDERACION DE EMPLEADOS A JORNAL DE TRANSPORTE DE LOS FERROCARRILES DEL ESTADO

Cita a sesión de Directorio hoy, a las 8 P. M., en su local, Exposición 698.

Los temas objeto de esta convocatoria son de capital importancia para la marcha y progreso de la colectividad como se verá por la siguiente tabla:

Elegir el delegado que represente el numeroso personal de las bodegas de carga; en el Directorio.

Designar los miembros de la Comisión de Defensa del Personal, Sanidad, Prensa, funerales.

Ante la importancia de estos puntos nos permitimos rogar encarecidamente la asistencia y puntualidad en la hora.

EN EL CENTRO CAMILO ORTUZAR

El Domingo 25 del corriente visitó este Centro el señor tesorero del Centro similar de Concepción, señor Griffa.

A las 4 P. M., llegaba al salón social el señor Griffa, quien fué recibido por el vice-presidente de la Institución, señor Guillermo Tobar y por un grupo de directores. Después de departir algunos instantes, este distinguido visitante fué invitado a recorrer las diversas dependencias. Se mostró admirado del buen pié que se encuentra nuestro Centro.

Después de algunos trozos ejecutados por el Orfeón el señor Griffa pasó a uno de los comedores de la Institución donde se le sirvió un espléndido buffet que se tenía preparado. A la hora oportuna ofreció la manifestación el vice, señor . Tobar, quien abundó en elogiosos conceptos para el festejado y el Centro que representa.

Contestó el señor Griffa agradeciendo la manifestación de que era objeto y formulando sinceros votos por la prosperidad y grandeza de nuestro Centro, de quien dijo, iba a la vanguardia de las similares de la República.

Puso término a esta simpática manifestación de compañerismo el director del Orfeón, señor Armando Acevedo, el que se refirió al papel que están llamados a desempeñar los Centros Salesianos de la República.

Cerca de las 6 de la tarde se dió por terminada esta sencilla fiesta que dejará gratos recuerdos en todas las personas que asistieron.

TAXI

Sociedad de Empleados de Hoteles

La manifestación que se llevará a efecto hoy en honor de los señores Miguel Castro y José H. Queiroz, ex-presidente y Tesorero de nuestra institución por su destacada actuación en bien del prestigio y progreso

El acto se llevará a efecto en San Diego 188, Centro Zenón Torrealba.

SOCIEDAD LA UNIVERSAL "LEOPOLDO LAGOS"

Presidida por los señores Carlos Valdés Valenzuela y Gaspar Tello Riquelme y con asistencia de los señores Pedro A. Salinas, Clemente Castañeda, Nazario Inostroza, José Bonomo, Rodolfo Valenzuela, Eliseo Gutiérrez y Bernardo Quiroga, directores; del señor Jasé Luis Vargas, sub-tesorero y del señor Eugenio Silva, secretario, el 25 del presento celebró sesión el Directorio y entre otros acuerdos, tomó los que siguen:

Aceptar y tomar la promesa de estilo al nuevo socio señor Octavio señor Gilberto Miranda.

Acusar recibo a las notas de la "Sociedad Igualdad y Trabajo", "Congreso Social Obrero" y del socio señor Gonzalo Rojas, calle Fernando 1159, que se encuentra enfermo.

Comisionó al señor Valenzuela para que atienda al secretario señor Parmenio Rayo, San Diego 1350, casita 6, que se encuentra enfermo en cama.

Dejó constancia del profundo pesar con que se ha impuesto del fallecimiento de la señorita Ofelia Olea Sánchez, hija del director señor Pablo Olea, a cuya familia se le enviará nota de pésame; y se nombró en comisión para asistir a los funerales, a los señores Valdés, Salinas, Gutiérrez, Silva, Bonomo, Miranda, Valdebenito, Vargas y Catalán.

Acelerar en lo posible el estudio de la reforma de los Estatutos.

Agradecer al señor Alfonso Valdebenito el obsequio de folletos para la Biblioteca.

Conceder el salón-teatro a la sociedad "Pro-Adelanto Local de la Población Santa Rosa", para que lleve a efecto una matinée y velada el día 7 de Febrero próximo.

Enviar nota a la sociedad amiga "Camilo Henríquez".

Dejar constancia de las atenciones recibidas por nuestro representante en la celebración del 63 aniversario de la sociedad "Artesanos La Unión".

Citar a la comisión de fiestas para el jueves 29, a las 9 P. M., recomendándole la asistencia a los señores Marcial Villarrealy Eugenio Lacunza.

La toma de la Moneda
En secreto se preparó;
La logia que dirigía
Blanco y Negro fumó.

Muy triste don Ladislao
Con lo que está pasando
Todo el día se lleva
Blanco y Negro fumando

CIGARRILLOS
20 cts.
BLANCO Y NEGRO
CHILE

Un grupito de masones
El Gobierno derrocaron;
Con la rapidez del rayo
Blanco y Negro fumaron.

Esta última payasada
A todos ha hecho gracia;
Sostienen que la hicieron
Por salvar la Democracia.

LA CONFERENCIA DE ESTA NOCHE, EN EL CENTRO "EL DESPERTAR SOBRE "EL ACTUAL MOVIMIENTO REVOLUCIONARIO"

Como lo hemos anunciado en nuestras ediciones anteriores, esta noche a las 9 P. M. se efectuará la conferencia sobre este tópico de actualidad social que tiene convulcionado a todo el país.

La conferencia estará a cargo del distinguido periodista y actual Director del diario de la clase obrera, "Justicia", señor Salvador Barra Woll, quien hará diversas consideraciones de índole doctrinaria ante "la actitud que deben asumir las clases obreras del país".

Se nota un marcado entusiasmo para asistir a este acto de alta trascendencia entre los obreros. La entrada es completamente libre y el local en que se desarrollará esta conferencia está ubicado en Matucana esquina Rosas. Para hacer más ameno y atractivo este acto se desarrollarán algunos números de música a cargo de la profesora de este Centro señora Julia de Silva.

CONTINUAN LOS DENUNCIOS POR INFRACCION DE LA LEY DE DESCANSO DOMINICAL EN LAS CARNICERIAS

LA CAMPAÑA DE LA SOCIEDAL EL ESFUERZO

El Domingo pasado continuaron las visitas a las carnicerías de la capital por las comisiones de la Sociedad "El Esfuerzo" que están empeñadas en denunciar a la Municipalidad las infracciones a la Ley de Descanso Dominical y jornada de 8 horas.

En la tarde de ayer se presentaron los nuevos denuncios al Juzgado de Policía Local, figurando entre ellos los siguientes propietarios de carnicerías:

Nicanor Rosende, Delicias 3491; Fernando Escudero, Antonio Varas 101; Carlos Molinare, Blanco Encalada 2111; Paulo Martínez, Castro 572; Francisco Miranda, General Velásquez 3; Ricardo Ibarra, Nueva de Valdés 944; Pedro Astudillo, Santiago 1415; Miguel Yun, Matta 1482; Miguel Fernández, Delicias 3423; Fermín Chuming, Delicias 3457; Carlos Molinare, San Diego 816; Joaquín 2.o Vásquez, San Diego 750; Joaquín González, Santiago 1301; y Osvaldo del Solar, Delicias 3987.

Según nos manifestó un miembro de la comisión que visitó el establecimiento de este último comerciante, el señor del Solar se negó a proporcionar a la policía los datos e informes que se le pedían, haciéndose necesaria la intervención de los jefes del guardián que cumplía con las instrucciones de la autoridad.

CURACION de todas las ENFERMEDADES del ESTOMAGO
Embarazo gástrico, Dispepsias Gastro-Enteritis, Vómitos.
ELIXIR EUPEPTICO TISY
DIGESTIVO COMPLETO
SABOR AGRADABLE
CONSERVASE INDEFINIDAMENTE
VAUDIN & GUILLAUMIN
Sucres. de BAUDON
12, Rue Charles V, 12
PARIS
y todas buenas Farmacias

OCASION $ 98
$ 98. Lindos amoblados con mesa de centro. Aprovechar.
Gran Fábrica Inglesa de Muebles de Mimbre.
SAN ISIDRO 261
Nota: compro mimbre. E—30

NECESITO MOZOS
FORNIDOS Y LIMPIOS
Pago buen sueldo, pero exijo honradez sin tacha.
DIRIGIRSE A ROSAS 1260

UNA COMISION DE TRANVIARIOS SE ENTREVISTA CON EL GERENTE DE LA COMPAÑIA

Entre la Comisión de reclamos del personal tranviario y la gerencia de la Empresa, se han producido algunas dificultades en la mañana de hoy.

Esta comisióon, integrada por los señores Carlos Llaña, Segundo Muñoz y Bartolo Osses, se presentó a la gerencia con el objeto de conversar con el gerente señor Ried y hacerle algunos reclamos relacionados con la separación de varios cobradores y maquinistas, considerada injusta por el personal, y con la actitud asumida por algunos jefes de garitas e inspectores, que, según el personal, tiene orden de hostilizarlo.

A este respecto, recuerda el caso del jefe Toledo, de la garita Plaza Argentina, que por dificultades ocasionadas el día 23, produjo un paro que se prolongó por espacio de hora y media en todas las líneas que parten de dicha estación.

Pues bien, al presentarse la comisión de reclamos esta mañana a la Gerencia del Tránsito de la Empresa, no fué recibida, por lo cual se vió en la necesidad de retirarse.

Esta comisión se acercó entonces a nuestra imprenta a protestar por la actitud asumida por el Gerente del tráfico.

CONFEDERACION DE SINDICATOS BLANCOS DE CHILE

Presididos por el señor Sepúlveda y actuando de secretario el señor González, y con asistencia de los siguientes sindicatos: Ferroviarios, Policía de Aseo, Carpinteros, Comerciantes, Estacionados ambos sexos, De la Aguja, Metalúrgicos, Choferes, Oficios Varios, de Melipilla, de Temuco, de Cauquenes, agrarios de Pellahuén f Mahuilque, se abrió la sesión a las 9 P. M.

Se da lectura a un telegrama llegado de Lumaco y firmado por el presidente del Sindicato Blanco de Mahuilque, en que se denuncian los atropellos que cometen los carabineros.

El señor Silva usa de la palabra para precisar las fórmulas de arreglo a que se arribó en esto de Pellahuen con el Ministro de Colonización del régimen que acaba de caer.

1.o Que el Ministro llamaría por intermedio de la Legación italiana a don Jorge Ricce para comprometerlo a que no continuara molestando a los pacíficos ocupantes de Pellahuén y Mahuilque o sea, dejándoles libertad para que puedan sacar de la montaña los productos que ellos con el esfuerzo de su brazo extraen de la tierra.

2.o Que se comisionaría al ingeniero de Inspección de Tierras fiscales, señor Ramírez, para que se traslade al sur y haga una nueva mensura de las toerras de la Sociedad Nueva Italia, sobre todo el límite con el fundo de Pellahuén.

3.o Después de esa mensura los ocupantes que quedaran dentro del límite de la colonia se catalogarían para que el Supremo Gobierno los radique en los terrenos fiscales.

4.o Que el Gobierno estudiaría con Ricce y el Banco Garantizador de Valores un convenio que le permita disponer de los terrenos necesarios para que conforme a la ley de ocupantes nacionales pueda radicar definitivamente a los que con el esfuerzo de su brazo han escapado predios de suelo que hoy ocupan.

Como saben los compañeros, continúa el señor Silva, ese mismo día fué derrocado el Gobierno y con él, el Ministro que deseaba resolver este asunto de Pillahuén, que todos los gobiernos anteriores no habían resuelto, a pesar de las reiteradas peticiones hechas por esta Confederación; y como el telegrama que se acaba de dar lectura acusa a los carabineros atropellos cometidos, cree que en Capitán Pastene y Pellahuén, Mahuilque está a punto de ser un segundo Fonahué que enlutará el suelo de la patria, que esa responsabilidad caiga sobre los que no han querido resolver este antiguo asunto de Pellahuén. Dejó constancia, que es necesario que la opinión pública sepa que los únicos responsables son los que atropellan a esos pacíficos ocupantes, si algún derramamiento de sangre se produce.

Bolsa del Trabajo de los Sindicatos Católicos Femenino

ESMERALDA 548.—Abierto de 9 a 12 y de 2 a 8.

Necesita urgente:

Muy buenas niñeras para Santiago y San Bernardo (recomendada).

Empleadas para las piezas y comedor, casa de 2 y 3 personas.

Muy buena empleada para el comedor, (casa muy distinguida).

Cocineras para poca familia.

Una empleada para las piezas, muy ágil casa muy respetable.

Empleadas para todo servicio en casa de matrimonio solo.

Peinadoras que sepan cortar melena, (ir a domicilio).

Profesoras de inglés, (prefiérese inglesa).

Profesores para fundo.

Buenas enfermeras con y sin títulos.

Ofrece:

Una buena colchonera con recomendaciones excelentes.

Enfermeras masagistas para ir con persona enferma, al campo o costa.

Muy buenas modistas y costureras para coser en casa particular, competentes en trajes sastre y elegantes, trajes de niños, uniformes de colegio, ajuares de novias, ($ 4, 5, 6, 7 y 8 pesos diarios), según competencia y trabajo.

Ayudantas adelantadas en modas trajes sastre y elegantes.

Aprendizas de costura y sombreros.

Lavanderas muy competentes y honradas.

Oficinistas, cajeras, vendedoras, taquígrafas, dactilógrafas, contadoras y ayudantas. Todas con certificado de competencia.

NOTA: Las inscripciones para las personas que solicitan ocupación, son gratuitas.

TAXI

Centro de Tapiceros de Santiago

En la última junta general se acordó sesionar todos los Viernes del año, de 8 a 11 P. M. Se avisa al gremio que la secretaría está ubicada en Santa Rosa N.o 254.

SOCIEDAD DE PINTORES MIGUEL ANGEL. — A la comisión de fiestas para hoy, a las 7 P. M., y la directorio para las 8 P. M.

Federación de Sastres de Ambos Sexos

Se verificó el pic nic que estaba anunciado para el Domingo en la población La Palma.

Concurrieron cerca de 120 personas, reinando la mayor armonía durante la fiesta. A las 7 3|4 se dió comienzo a un animado baile social.

A las 11 P. M. se puso término a la fiesta volviendo todos los concurrentes satisfechos por el agradable día pasado en franca camaradería.

La comisión de fiesta da los más infinitos agradecimientos al señor José Salinas, dueño de la quinta, por su gran aprecio, y entusiasmo que tuvo para nuestra fiesta y también a los señores dueños de las góndolas que prestaron su servicio tan desinteresadamente.

Hoy se reunirá la comisión de fiesta a las 7 1|2 P. M. para la respectiva cuenta de la fiesta.

FIESTAS SOCIALES

Centro Cultura Chile.—La comisión de fiestas de esta institución prepara la velada literario-musical y baile que se efectuará el próximo Jueves 5 de Febrero en el local del Consejo de Tranviarios (Sección Victoria) en honor y beneficio del presidente señor Osvaldo Muñoz Blanco.

En el programa tomarán parte los mejores artistas obreros de la capital que han ofrecido desinteresadamente su concurso.

Cita para hoy a las 8.30 P. M. en la secretaría a la comisión de fiestas. La asistencia es obligatoria.

Centro Recreativo Artes Gráficas.—Esta noche baile social de 9 1|2 a 12 1|3 P M..

Local social: Delicias 1833.

Círculo Social Magallanes Moure.—Esta noche a las 9.30 P. M. baile social.

Hoy de 6 a 8.30 P. M. reunión vespertina.

CITACIONES

Unión Sindical de Empajadores en Damajuanas.—A reunión para hoy a las 7 P. M.

Local Franklin 1407.

Sociedad de S. M. Bernardo O'Higgins.—A junta de directorio, para hoy a las 8 P. M.

Sociedad Unión de Peluqueros.—Hoy de 9 a 12 P. M. baile familiar.

Centro de Estudios Sociales cultura y Recreación.—A sesión de directorio para hoy a las 8 y media P. M. en su local Avenida León 1374.

Sociedad Santiago de Zapateros Hormeros y Curtidores.—A reunión de directorio para hoy a las 8 y media en nuestro salón social, San Pablo 1636.

Unión en Resistencia de Albañiles Ayudantes y R. S.—A reunión general para hoy a las 8 y media P. M. en Sazié 2501.

Federación de Obreros de Imprenta de Chile (Sección Santiago).—Para mañana al directorio a las 9 P. M. para dilucidar importantes asuntos.

Sindicato Industrial en Maderas.—A reunión extraordinaria para hoy a las 7 P. M.

Sociedad Socorros Mutuos Melchor Concha y Toro.— A junta general para hoy a las 9 P. M.

En esta sesión se elegirá el nuevo directorio que regirá los destinos durante el presente año.

Por ser segunda citación, la reunión se efectuará impostergablemente con el número que asista.

Gremio de Panificadores.—La junta administrativa cita a reunión para hoy, a todos los delegados, a las 9 P. M.,

TAXI

Junta de Vecinos del Barrio Estación Central

Con numerosa asistencia de socios se efectuó la asamblea de esta junta local. Como el objeto de la reunión era elegir el Directorio para 1925, se procedió a ello, con el siguiente resultado: Presidente, don Pedro A. Alarcón; vice, don Carlos A. Martínez; tesorero, don Moisés Mesa; secretarios, don Enrique Gómez y don Domingo Uribe y directores, los señores Josías Paredes, José María Hurtado, Silvestre Riquelme y Alfredo Andraca. Este Directorio celebrará su primera sesión ordinaria el Jueves 29, a las 6 1|2 P. M., en Bascuñán 220.

LAS ACTIVIDADES DEL GRUPO MEXICO

Atenta siempre a cualquiera manifestación que vaya en bien de la mayor difusión de la cultura entre las masas obreras, el Grupo ha cedido su concurso para la fiesta social que se llevará a efecto el Sábado próximo en la Sociedad "18 de Setiembre", de la vecina comuna de Providencia.

En efecto, el citado día se llevará efecto la repartición de premios a los alumnos de la Escuela Nocturna Juan de Dios Bravo, que sostiene esa organización, para cuyo efecto el director artístico señor Miguel Martín ha cedido el concurso de la organización.

Tomarán parte en el programa los elementos mejores del Grupo, tales como las señoritas Marujita Cifuentes, Brisalia Uribe, los señores Gabriel Morales, Humberto Barahona y otros.

A todas estas personas se les encarece la asistencia y la puntualidad en la hora el día indicado. El local de la escuela está en Manuel Montt 298, de Providencia.

LA REUNION DE MAÑANA

Para mañana Jueves a las nueve de la noche, han sido citados todos los elementos artísticos de esta corporación para seguir ensayando la obra que se pondrá en escena en la fiesta de la Sociedad Comerciantes del Mercado Central.

La reunión es en el local de la misma sociedad, ubicado en la Avenida de La Paz N.o 8, casi esquina de Artesanos o Mapocho.

Se nos ha pedido encarecidamente rogar la asistencia de las señoritas Ballesteros, de la señora y señorita Sour, de la señorita Brisalia Uribe, de la Marujita Cifuentes y de los aficionados hombres que se han indicado y que asistieron a la reunión anterior.

CONGRESO SOCIAL OBRERO

Hoy, a las 9 P. M, celebra una reunión extraordinaria el Congreso Social Obrero, con el objeto de estudiar la situación del momento, producida con motivo del cambio de Gobierno y la declaración que le corresponde hacer a este organismo a las diferentes asociaciones adheridas de la capital y del país con motivo de estos sucesos.

Además hay que resolver varios otros asuntos de interés, que están relacionados con problemas obreros de palpitante actualidad.

Por esto nos permitimos recomendar a los señores delegados su concurrencia a esta interesante reunión.

La secretaría ha enviado por correo citaciones personales a los siguientes delegados cuyas direcciones tiene: señores, Vicente Baeza, Hernán Román, Francisco Lira, Temístocles Navarro, Leopoldo Navarrete, Marcial Barrera, Arturo Moreno, Manuel Acevedo, Abelardo Daza, Luis Herrera, Alfredo Herrera, Manuel Miño, Pedro Oportus, Juan Silva, Manuel Fernández, Lorenzo Fuure, Federico Staguer, Bernardo Quiroga, Pablo Olea, Armando Duharte, Luis Mandujano T., Francisco Godoy Aguirre, señoras Trinidad Donoso, Justina Lagos de López, Laura Flores, Laura R. Vargas.

Estudiantina La Unión

Cito a junta general para mañana, a las 9 P. M.; se recomienda la asistencia al señor tesorero.

A las señoritas y jóvenes que deseen ingresar a la estudiantina pueden pasar, los días de clase, Lunes y Jueves, de 8 a 10 P. M.

Local, Herrera 1293.

Sociedad S. M. Chauffeurs de Chile

La comisión de fiestas ha venido preparando con todo entusiasmo la fiesta que se efectuará mañana con motivo de que es una de las últimas reuniones sociales que tendrá esta colectividad en esta temporada de Verano.

JUGO DE UVA
MARAMBIO
PEDIDOS: TELEFONO N.o 2321

ARMADORES
Para calzado Blak Señora necesito
CARMEN 1477

VENDO MOTOR
TRIFASICO
de 20 caballos, nuevo, 960 revoluciones. Precio: $ 3,500.
SANTA ROSA 1532

BORAXOL
EL REY de los jabones

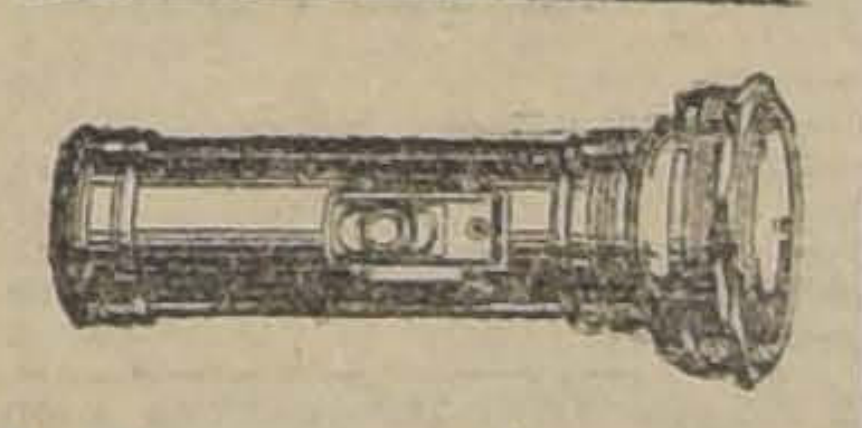
Todos necesitan una Lámpara de Bolsillo
EVEREADY
LAS lámparas de bolsillo EVEREADY son las que producen una luz más intensa y penetrante y las que mayor tiempo duran de todas las lámparas eléctricas portátiles que se conocen. Con ellas se obtiene un potente haz luminoso en el instante que se corre el interruptor. Ni el viento ni la lluvía las apaga. No ofrecen ningún peligro de incendio ni de accidente. Las inconvenientes de la obscuridad desaparecen con una lámpara EVEREADY.
Estas famosas lámparas se hacen de muchos estilos y tamaños, todos de aspecto elegante. Las pilas "Unit Cell" EVEREADY proporcionan un servicio prolongado y satisfactorio.

NO. 950
EVEREADY
UNIT CELL
FOR FLASHLIGHTS
Pídanse siempre las lámparas y pilas "Unit Cell" EVEREADY.
American Eveready Works
30 East 42d Street
New York, N. Y.
U. S. A.
Lámparas de Bolsillo
EVEREADY
—son de mayor duración

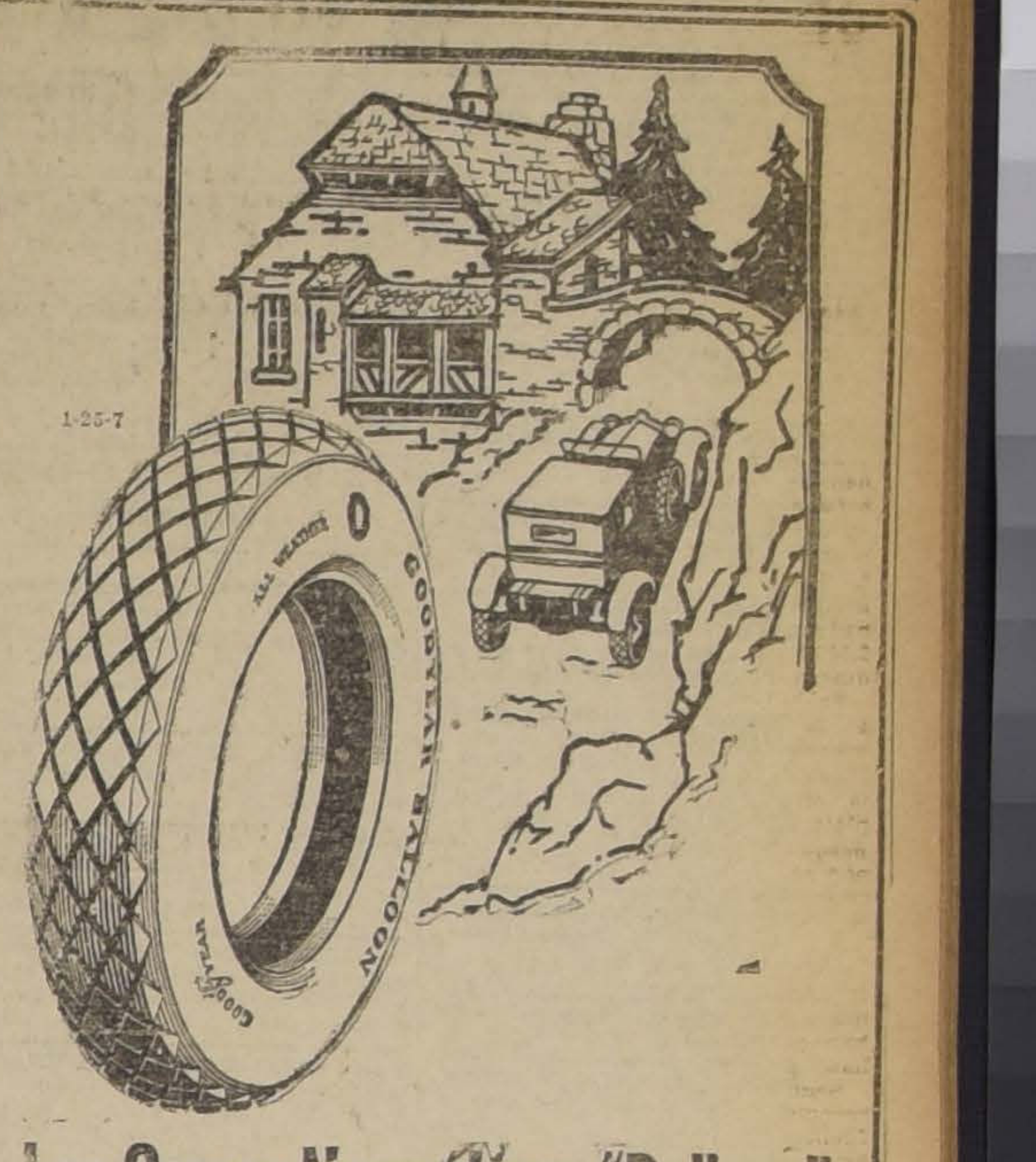

Las Gomas Neumáticas "Balloon" no son un nuevo experimento para para la Compañia Goodyear
Las Gomas Neumáticas Goodyear "Balloon", vienen perfeccionándose desde hace varios años, es decir, ensayándose y mejorándose de tal manera que den el máximo y más perfecto recorrido y que posean a la vez todas las ventajas que trae consigo la baja presión y las paredes laterales delgadas y ligeras.
Estas gomas neumáticas aumentan la duración de los automóviles, reducen los gastos de reparación y mejoran en todo sentido la apariencia de éstos No obstante todas estas ventajas, su costo es bastante moderado.
Se fabrican en dos modelos, es decir, para aplicarse a las ruedas de diámetro pequeño, o, en la mayoría de los casos, para ruedas que llevan actualmente los automóviles, ya sea que tengan cercos sin pestaña, o cercos con pestaña de 30x3 1|2 pulgadas.
Fabricadas con el maravilloso y exclusivo material Goodyear "Supertwist", las Gomas Neumáticas Goodyear "Balloon" son extremadamente elásticas, suaves y duraderas.
Goodyear significa larga duración
GOMAS NEUMATICAS "BALLOON"
GOODYEAR

SOCIEDAD 18 DE SETIEMBRE

LA REPARTICION DE PREMIOS DE LA ESCUELA JUAN DIOS BRAVO

El próximo Sábado se llevará a efecto en el local de esta institución la repartición de premios de la escuela nocturna para obreros Juan de Dios Bravo, que mantiene esta entidad.

El programa que se ha confeccionado es de lo más selecto y estará a cargo de los mejores elementos del prestigioso grupo México, corporación que jamás ha negado su concurso tratándose de actos de esta especie.

Tomarán parte elementos tales como Humberto Barahona en recitación y parodias; Brisalia Uribe, en un concierto de canto; Marujita Cifuentes en recitaciones y couplets y el señor Gabriel Morales, que recitará lo más escogido de su repertorio.

Se nos pide invitar a esta fiesta a las familias del barrio y de los alumnos, ya que se realizará con entrada gratuita. El local será iluminado especialmente y arreglado con flores y guirnaldas verdes.

El director de la escuela, señor Rigoberto Arévalo, está ultimando todos los preparativos con este motivo.

Sociedad de Adelanto Local San Eugenio y Mirador

A las 9 de la noche se dará comienzo a la clase instructiva que acostumbra llevar a cabo los Miércoles esta Sociedad. Se invita a los socios y vecinos.

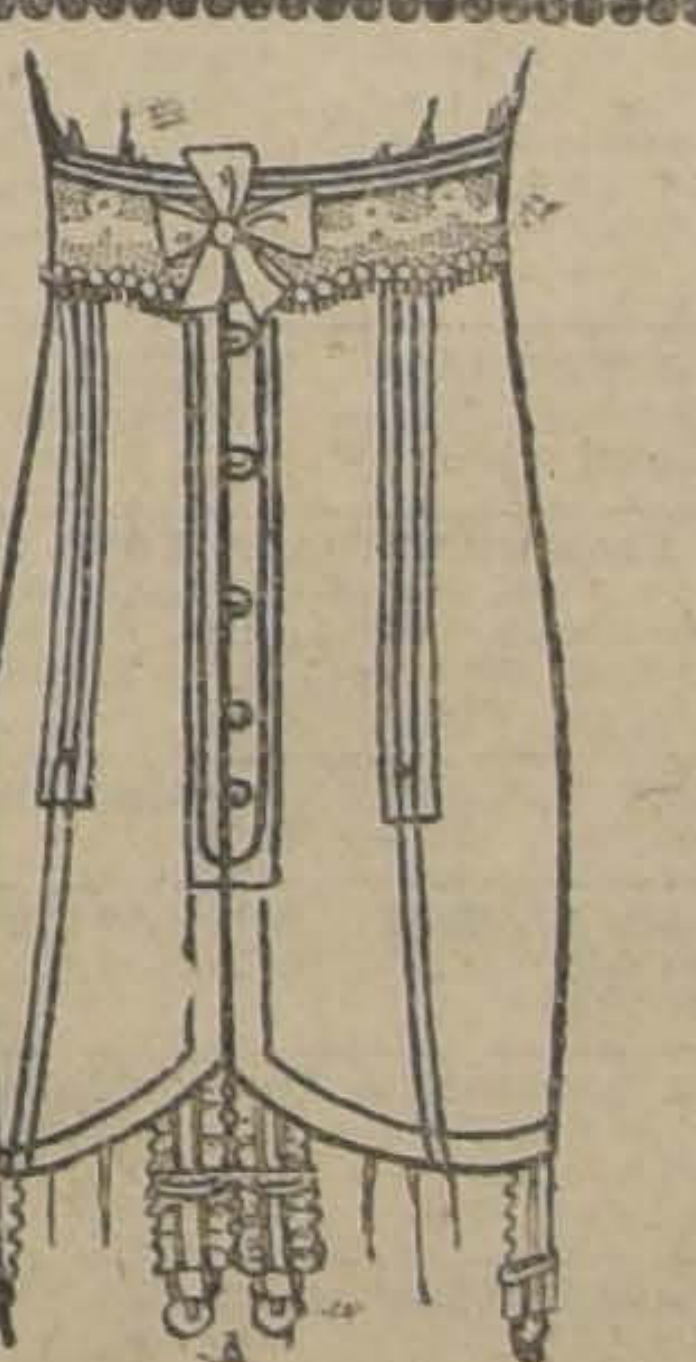
SOLO A 16 Y 18 PESOS
Sigue la liquidación de corsés y de calzado fino de lujo.
Corsés bajos de seno y largos de cadera, valor de 25 y 30 pesos, 16 y 18 pesos.
Y calzado "Colle", legítimo, también proporcionadamente, las mismas rebajas en los precios.
"LA FLOR DEL DIA"
SAN ANTONIO 98, ESQ. MONEDA

TAXI

CONSULTORIO
PARA PERROS Y GATOS
COMPLETO INSTRUMENTAL
Laboratorios.— Ambulancia automóvil
San Antonio 457.— Teléfono 3649
DR. L. SCHMIDT HERMAN

SAL
de Costa y de Punta de Lobos para todo uso vende
BODEGA REQUEGUA
CHACABUCO 29 Y 29-A.
A comerciantes grandes descuentos.
TELEFONO 206, ESTACION

AVISOS ECONOMICOS

AVICULTURA Y CULTIVOS

DURAZNOS, 6 PESOS CIENTO. Avenida Macul 557. F-1.o

GALLINAS, POLLOS, HUEVOS. Av. Macul 557. F-1.o

VENDO POLLAS CATALANAS MInorcas y Leghorn A. finas. Villagra 84, Ñuñoa. 28-E

VENDO EN LOTE LAS UVAS DE una quinta. Tratar: Cueto 1232. E-29

GALLINAS CATALANAS, POLLOS Leghorns, finos, vendo. — Bellavista 165.

AUTOMOVILES Y CARRUAJES

CARRETONES DE DOS RUEDAS para tres caballos con sus respectivos aperos en buen estado de servicio, se venden 15 iguales a precio muy conveniente. Verlos y tratar en Bellavista N.o 073.—Cía. Molinera San Cristóbal, de 8 1|2 a 12 M. y de 1 1|2 a 6 P. M. 28-E

SE VENDE GONDOLA FORD, MUY poco uso, línea Palma, facilidades de pago. Independencia 473. 28—E

GONDOLA FORD, VENDO. SAN Alfonso 175. 28-E.

CARRETON VINERO, CARRETONcito mano, vendo barato. Maestranza 191. E-28

AUTOMOVIL CHANDLER, TURISmo, modelo 1923, siete asientos, bien equipado, elegante, perfecto estado, garantido a todas pruebas, vendo por haber recibido el último modelo 1925 Calle Andes 3710. E-29

VENDO AUTOMOVIL EUROPEO, dos asientos. Avenida Vicuña 1134. 1.o—F.

POR AUSENTARSE SU DUEÑO A Europa vende auto Chandler, en perfecto estado, garantido. Verlo: de 10 a 11. Compañía 2833. 30-E

VICTORIA IMPORTADA ESPACIOsa, sólida. Carrera 208. 29—E

BREACK ESTILO BIS A BIS, vendo. Tratar: Inglaterra 1498. 28-E

CAMION DE TRES A CINCO TOneladas para campo, necesito. Casilla 3712. 28—E

CARRETELA REPARTO LICORES, vendo. Freire 684. E 28

NECESITO FORD DE ARRIENDO. Pago entrega anticipada. Ofertas a Santa Isabel 343. E 28

VENDO GONDOLA FORD. SAN Pablo 2105. 28—E.

SE VENDE UNA CARRETELA DE ocasión. Mapocho 28101. 28—E.

POR TENER QUE AUSENTARME vendo góndola "Peugeot", completamente nueva, tratar Sotomayor 53. 29—E.

VENDO VICTORIA CON DOS CAballos. Antofagasta 2341. 28-E

CARRETELA FIRME VENDO BAratísima. Nataniel 1179. 28-E

TOMO EN ARRIENDO CARRETELA firme con caballos. San Francisco 835. 28-E

VENDO BICICLETA EN PERFECto estado. Bandera 766. E-29

VENDO UNA BUENA CARRETELA con dos caballos, tarros y reparto de leche. Castro 1714. E-28

VENDO CARRETELA APERADA para carnicería, muy buena ferretería. Arturo Prat 2067. Tratar de 2 a 6. 28-E.

CAMION DE DOS RUEDAS EN perfecto estado vendo. Padura 574.

VENDO CAMION DE CARGA REcién construído, de 3 toneladas, calle Biela 655, Recoleta. 30 E

RICO AUTOMOVIL TURISMO REgalo $ 3,800 toda prueba. Las Quintas 458. 1.o-F

GONDOLA BUEN ESTADO, CON facilidades compro. San Isidro 25.

DOS MAQUINAS COSER SINGER, de pie, véndese. San Isidro 486. De una a cinco.

BICICLETAS PEUGEOT DE CARREra en perfecto estado vendo en 390 pesos. Eucaliptus 563.

HUDSON, BUICK, ESSEX, DODGE, varios modelos, flamante estado, vendo ocasión. Argomedo 415.

GARAGE "PATRIA", MARIN 46, arriendo box, $ 25. Lavados autos. E 29

DE OCASION VENDO AUTOMOVIL Ford turismo en buen estado. Avenida Manuel Montt 498, Providencia, de 8 a . A. M. E 30

SE VENDE UNA MOTO INDIAN EN perfecto estado. Independencia 686. F 1.o

VENDO GONDOLA REPUBLIC casi nueva, buena utilidad. Dirigirse: Pasaje Quillota N.o 32, Valparaíso. E 2

AUTOMOVIL BUICK, SEIS CILINdros, casi nuevo, motor garantido Dodge flamante, pintura y capota nueva, motor espléndido. Dodge, buen estado realizamos. Brasil 773. —R. d. la Vega.

CARROCERIAS USADAS DE góndolas Ford, ruedas Hudson, parabrisas, faros, junturas universales, rodamientos coronas, etc., vendo.— Brasil 773.

AUTO-CAMION 1 1|2 a 2 TONEladas vendo o arriendo para esta o fuera. Maipú 534.

VACUM VENDO, MALLINCKROD 112, Bellavista.

VENDO UN CAP TONNEAU IMportado, de dos ruedas, llantas de goma y arneses. General Saavedra 1425. E-29

OCASION: VENDO BUENA CArretela con caballo mestizo percherón nuevo. San Pablo 2881. E-30

VENDO UNA BUENA CARRETELA con dos caballos, tarros y reparto de leche. Lastra 1714.

VENDO BUENA CARRETELA EN $ 700, con apero y caballo, Delicias, Portal Granello, Frutería.

500 CARRETELA APERADA VENdo. Cáceres 775, Población Ovalle. 30-E.

VENDO CARRETELA APERADA para carnicería, muy buena ferretería. Arturo Prat 2077. Tratar de 2 a 6. 29-E.

ARRIENDOS (Necesitan)

CASA AMOBLADA SE DESEA desde el 1.o de Marzo, casa o chalet amoblado, cuatro dormitorios, jardín, prefiérese Providencia o Los Leones. Contestar H. J., casilla 66 D. 30 E

CHALET AMOBLADO NECESITO arrendar 2 meses, matrimonio solo. Providencia, Ñuñoa. Dirigirse: Dominica 129. (Molino). 28-E

CASA HABITACION EN BAJOS mínimun 6 piezas algo central necesítase. Grim y Kern.—Ahumada 99. 30-E

DESEO ARRENDAR CASA TENGA unas 10 piezas, buena situación. — Indicar situación, precio y comodidades. Dirigirse: B. C. M., Bandera 161. E-29

ARRIENDOS (Ofrecen)

SE ARRIENDAN CASAS ALTOS 6 piezas, tres de servicio. Galerías, bajos cinco piezas, cuatro de servicios, dos patios, luz eléctrica, gas. Avenida Vicuña Mackenna 650. 2-F

$ 150 CASA MODERNA MATRIMOnio sólo gas electricidad. San Gabriel 70 Providencia. E-28

ARRIENDO CASA ALTOS, SEIS piezas fuera dependencia, recién empapelada, instalación baño. Loreto 495. 30-E.

ARRIENDO UNA PIEZA AMOBLAda y tres sin muebles, altos Portal Ewards, precios módicos. Tratar: Delicias 2778. 28-E

$ 180 ARRIENDASE CADA UNA DE las casas calle Rancagua N.o 057 bajos y N.o 061 altos, entre Avenida Las Quintas y Seminario. E 31

ARRIENDASE CHALETS MUY cómodos, diez piezas todo servicio, patio jardín, canon barato. Tratar: Exposición 1270. 29-E

ARRIENDO COMODA, ASEADA casa, 8 piezas, dependencias, hall, Serrano 128. 28-E

180, 200 ARRIENDANSE CASAS HIgiénicas. Avda. España 170. 30-E.

$ 150 ARRIENDO ALMACENES con casas habitación en pasaje comercial de la Avenida Paz o Salas frente a la puerta de la Vega. 30-E

$ 300. ARRIENDASE CASA MONEda 2517, 8 habitaciones fuera servicio, luz eléctrica, gas. Tratar: Barroso 77. 31—E

ARRIENDO EN SOTOMAYOR 366 casa recién construída, siete piezas fuera dependencia, dos patios y hall.

UNA DOS PIEZAS ARRIENDANSE casa honorable. — Miraflores 124. 29—E.

$ 280. ARRIENDO ALTO 5 HABItaciones y dependencia, luz eléctrica. — Lira 770. 30—E.

ARRIENDO DEPARTAMENTOS INdependiente, dos piezas, baño, servicio; barato. — Olivares 1347.

$ 190 ARRIENDO espléndido local con residencia y estanterías, instalación para Mercado, frutería, inmejorable situación comercial. Tratar: Av. Central 15, Subercaseaux.

$ 190 ARRIENDASE CASA. ANdes 2344. E-29

$ 130 ARRIENRO DEPARTAMENto de tres piezas grandes a familia honorable sin niños. Cueto 1218. 29-E

$ 300 ARRIENDASE BONITA Y grande casa habitación, $ 300 excelente almacén con habitación gran galpón 10 años acreditado para almacén y bodega para hacerse de plata, la mejor cuadra de Independencia 1627. 29-E

SE ARRIENDA UNA PIEZA CON patio y comedor a persona sola o matrimonio sin niños. Valor $ 40. Sotomayor 1015. 29-E

PIEZA CON O SIN MUEBLES A caballero o personas solas. Brasil 66. 29-E

ARRIENDO BONITO LOCAL BArato. Toesca 2891. 30-E

ARRIENDO DEPARTAMENTO 3 piezas, luz, casa seria. Sazié 2548.

ARRIENDASE LA CASA. HUERFAnos 3045. 29-E

173 CASA CINCO PIEZAS FUERA cocina W. C., baño, gas, electricidad. Huérfanos 3047.

$ 390, ARRIENDO CASA GRANDE, Manuel Montt 1466. Providencia. 31 E

ARRIENDO HOTEL ALTOS Y BAjos, a media cuadra Estación Central, 21 piezas. Tratar Delicias 3015.

$ 170 ARRIENDO CASA, VICUÑA Mackenna 584. 31 E

SE ARRIENDAN DOS CASAS UNA con 6 piezas $ 215, otra $ 170. Esperanza 99 A. y 95 A.

$ 80, $ 70 ARRIENDO BUENAS CAsitas declaradas higiénicas. Victoria 509, frente Tracción Eléctrica.

SE ARRIENDA DOS PIEZAS CON balcón, calle persona sola. Av. Matta 970.

ARRIENDASE ESQUINA PARA negocio. Huemul Valparaíso. Tratar Huemul 1203.

$ 360 ARRIENDASE CASA BAJOS, recién pintada, 6 piezas fuera servicio, baño, cocina, gas, instalada, 2 patios. Benavente 357. Tratar: San Antonio 796. E-29

ARRIENDANSE COMODAS PIEZAS pensión. Moneda 1324.

CABALLEROS, BUENAS PIEZAS amobladas, precios módicos. Alameda 273. E-29

SE ARRIENDA UN LOCAL APROpiado para industria o bodega y otro para almacén o tienda en Irarrázaval 321, frente a Seminario. E-29

ARRIENDASE COMODAS CASITAS de 4 ó más piezas. Tratar: Nataniel 904, de 9 a 12 de la mañana. F-1.o

DOY EN ARRIENDO CINCO CASItas, 5 piezas, baño, gas, luz eléctrica, barrio alto. Llaves dueño, 21 Mayo 637.

$ 160 Y $ 90 COMODA CASA Y DEpartamento todo servicio. Tratar: Libertad 1201.

ARRIENDO PIEZAS Y ALMACEN. San Pablo 1549. F-1.o

ARRIENDO GARAGE CON DOS piezas en altos y extenso sitio plantado en Rafael Eyzaguirre 0241, esquina Seminario E-30

$ 400 ARRIENDANSE, SAZIE 2467, 50 pasos, Avenida España, magníficos altos, 9 piezas fuera dependencias. Tratar: 4 a 6. E-29

SE ARRIENDA UNA CASA AMOblada. Tratar: Valparaíso, calle Hortaneda 1017. E-30

TRASPASAMOS CONTRATO DE arriendo de una oficina interior, en bajos, grande y muy bien tenida en la mejor situación de Santiago. Para verla y tratar: Casa E. Turri, Huérfanos 955.

ARRIENDO CASITA DE TRES piezas. Bascuñán 37.

EN CASA DE FAMILIA ARRIENdase dos piezas a personas solas. Gálvez 1018. E-30

BAJOS ARRIENDO 6 PIEZAS, REpública 642. 29 E

ARRIENDASE PIEZA, PEDREGAL 14, tratar en la mañana.

ARRIENDO PIEZAS PERSONAS honorables, San Diego 275.

SE ARRIENDA EL LOCAL PARA negocio. Matta-Aldunate.

BUENAS CASAS 5 PIEZAS FUERA servicio, $ 200. Av. Matta 1470.

ESPLENDIDO LOCAL PARA INdustria, con grandes galpones, fácil de dividir, se arrienda. Gálvez 1307.

$ 250, $ 200, $ 130 ARRIENDO BUEnas casas altos bajos, electricidad, deslindan Quinta Normal. Matucana 52-A.

$ 230, $ 110 ARRIENDO COMODAS casas, carro puerta, electricidad. Tratar Lira 911, casa 3.

$ 280 ARRIENDO BUENA CASA bajos dos patios, electricidad, situación inmejorable. Vicuña Mackenna 958.

ARRIENDO ALTOS CALLE ALDUnate, cinco piezas, luz eléctrica perfecto aseo. Llaves: Dieciocho 603. 30—E.

ARRIENDASE UNA PIEZA A CAballero honorable, amoblada con pensión. Calle Villavicencio, casilla 71. 30—E

CASA RESPETO ARRIENDA TRES piezas con luz a 30, 40 y 50 pesos cada una. — Libertad 90 al llegar Moneda.

ARRIENDO PIEZA AMOBLADA 70. caballero. — Carmen 177. 29—E.

DARDIGNAC ARRIENDASE LOCAL apropiado industria. — Compañía 1316.

CASA QUINTA ARRIENDO DEpartamento baño y pensión a matrimonio o señoras honorables. — Avenida Italia 1209.

ARRIENDO DEPARTAMENTO INdependiente y pieza guardar muebles. — Italia 1209 29—E.

$ 80. ARRIENDASE CASITA TRES piezas, dependencias, completamente independiente. — Gay 2544. 30—E.

CASITAS $ 40 ARRIENDANSE. CIté Ricardo Matte. Calle Bellavista, pasado Molino Santa Margarita.

ARRIENDASE PIEZA AMOBLADA caballero formal, casa francesa. Santa Rosa 279. F 1.o

ARRIENDO DEPARTAMENTO 3 piezas, balcón, matrimonio. Prat 212. E 29

$ 170 ARRIENDASE CASA MONEda 3153. Tratar: Moneda 3151. E 29

ARRIENDO CASA, NUEVA DE VALdés 1434. Tratar Camilo Henríquez 898.

$ 350 ALMACEN CON CASA EN Seminario, tiene 4 habitaciones, toilettes y servicios. Tratar: Agustinas 1125.

$ 280 BAJOS EN LIRA, DOS CUAdras de Avenida Matta. Tratar: Agustinas 1125.

$ 300 ALTOS EN HERRERA, TIEne salón, comedor, escritorio, 7 dormitorios, baño y servidumbre. Tratar: Agustinas 1125. Luis Silva Cortés y Cía.

TENEMOS UN SINNUMERO DE pedidos por casas en los cánones desde $ 200 a $ 1,000 mensuales. Si Ud. quiere arrendar rápidamente su casa, tráiganos hoy mismo su orden a nuestra oficina. Preferimos en barrio alto. Agustinas 1125. Luis Silva Cortés y Cía.

BODEGA SE ARRIENDA. SANTA Isabel 341.

ARRIENDASE PIEZAS O DEPARtamento casa honorable. Eleuterio Ramírez 1423, entre Cochrane y San Ignacio. E-29

PIEZAS, UNA O DOS ARRIENDANse, casa particular. Tarapacá 866. E-29

ARRIENDO PIEZAS O DEPARTAmento a persona honorable. Gálvez 127. E-29

ARRIENDO PIEZAS CABALLEROS solos, $ 40, $ 30. Rosas 1615, casa 12.

ARRIENDASE CASITA TRES PIEzas y dependencias, 100 pesos. Aldunate 1051. E-31

ARRIENDASE CASA OCHO PIEzas $ 220. García Reyes 333. E-31

ARRIENDO PIEZA SIN NIÑO. Campo de Marte 215. E-30

$ 350 ARRIENDASE CASITA AMOblada central, Castro 160, de 2 a 4.

HUERFANOS 2370, SIETE PIEZAS, servidumbre, parrón, moderna, luz, gas, arriendo.

SE ARRIENDAN 2 PIEZAS CON luz, recién empapeladas, a personas sin niños, Matucana 851, Casa 6, Matrona. 30 E

ARRIENDO $ 120, ESPLENDIDA casita en Agustinas, Tratar 2346. 29 E

SE ARRIENDA LOCAL PARA NEgocio, San Pablo 3457.

CASITA INMEDIATA ESTACION Central, Covadonga 17, tratar Catedral 2237. 30 E

ARRIENDASE DEPARTAMENTO 4 piezas, fuera dependencias. Compañía 2841. 31 E

ESPLENDIDO DEPARTAMENTO arriendo. Huemul 624. 30-E

ARRIENDO PIEZAS CON O SIN muebles, con pensión. Rosas 1358

SE ARRIENDA CASA ALTOS, 12 departamentos, cocina, baño, gallinero, lavandero, luz eléctrica y gas apropiada para casa de pensión u hotel. Inés Aguilera 110, frente a la Plaza Almagro. Tratar: Bandera 92. 31-E

CASA DE FAMILIA SE ARRIENdan dos piezas. Copiapó 749. 29-E

400 PESOS HALL, SALON, COMEdor, 3 dormitorios, dependencias. Recién terminada, Curicó 75, media cuadra Poniente Vicuña Mackenna. 30-E

CASITAS HIGIENICAS $ 55, BAños. Castro 472. Cité Modelo. 29-E

ARRIENDO ESPLENDIDOS ALtos, cinco piezas, todo servicio. Purísima 252. 1.o-F

ARRIENDO DEPARTAMENTO PIEzas grandes, patios, parrones. Libertad 1321. 29-E

$ 330 CASA GRANDE CON DIEZ piezas, se arrienda Chacabuco 139. Llaves al lado. 29-E

ARRIENDASE UNA PIEZA A MAtrimonio o persona sola. Coquimbo 1135.

PIEZA, EN CASA DE PERSONA sola arriéndase, con o sin muebles a caballero o señorita, luz eléctrica. Esperanza 555, casa 17.

$ 185 COMODO CHALECITO, GAS y luz. Carmen 780.

200 ARRIENDASE DOS CASAS EN altos cinco piezas, baño y cocina. Molina 335-341. 30-E

$ 260 ARRIENDO CASA NUEVA DE Valdés 911. Diez piezas. Canon rebaado.

$ 160 ARRIENDASE PARA 1.o FEbrero casita recién construída con cuatro piezas habitación y servicios. Independencia 418. 29-E

ARRIENDASE PARA 1.o FEBREro en situación muy comercial local con pieza habitación y servicios. Independencia 414. 29-E

$ 150 ARRIENDASE PARA 1.o FEbrero local apropiado para peluquería o taller situación comercial. Independencia 412. 29-E

$ 180 ARDIENDASE CASITA ALtos, electricidad. Verla Condor 1015.

$ 225 COMODA CASA ARRIENDAse. Dominica 440.

ARRIENDO CASA BRASIL 574. Tratar en los altos. 30—E.

CASA-QUINTA ARRIENDO PIEZA calle María Auxiliadora 162 (Llano Subercaseaux). 29-E

$ 120 ARRIENDO CASA TRES PIEzas, fuera dependencias. Carros a la puerta. Huemul 1327. E-29

$ 200 ARRIENDASE CASA 6 PIEzas y demás departamentos en San Francisco 1687. Verla y tratar ahí. E-29

ARRIENDASE DEPARTAMENTO. Jofré 358, cerca Lira. E-29

CASAS NUEVAS, ARRIENDASE, $ 400, $ 160. Grajales 1962. E-31

ARRIENDO PIEZAS CON LUZ, ventana. Calle Cóndor 1124.

SAN ANTONIO 128, ARRIENDO sin pensión, piezas, calle. E-29

$ 100 BAJOS TRES PIEZAS FUEra dependencias, toda comodidad. Nataniel N.o 1948. E-29

200 PESOS ARRIENDO MEJOR ESquina del barrio para cualquier negocio. Huemul 1499. E-29

ARRIENDASE PIEZA AMOBLADA puerta la calle, cerca Delicias. San Francisco 106. E-31

ARRIENDASE LA CISTERNA CHAlet quinta árboles frutales. Canon 200. Tratar: San Francisco 106. E-31

390 CHALET NUEVO CON QUINta, todo confort, entrada auto. Subercaseaux 681. E-30

$ 170 COMODA CASA ENTREGA INmediata arriendo. Bellavista 869.

CASAS DE 4, 6 y 8 PIEZAS, VENTIladas y muy buen estado, arriéndase. —Bascuñán Guerrero 1409. 1.o—F.

$ 180 ARRIENDO ESPLENDIDAS casas, chalet recién construídos, 5 piezas, todo servicio, el mejor barrio sur. Av. Central 15. Subercaseaux.

ARRIENDASE REGIO DEPARTAmento, o piezas en casa particular. Loreto 105. E-31

ARRIENDASE MAGNIFICA CASA en altos. Cinco grandes piezas, frente Parque Forestal. Canon $ 400. Esmeralda 636. F-2

CASITA AMOBLADA SE ARRIENda. Maipú 572. E-31

$ 120 ARRIENDO DEPARTAMENto independiente, dos piezas, cocina. Arturo Prat 234, casa 5. Tratar: New York 59. E-29

CASA MATRIMONIO SOLO SE arriendan piezas o departamentos independientes muy aseado, caballeros o matrimonio| Almirante Barroso 738. E 31

COMODO CHALET, SALON, COmedor, cuatro dormitorios, baño, dependencias, galería, parrón y sitio. Arriéndase Avenida Seminario 646, a dos cuadras Vicuña Mackenna por calle Mujica. Tratar: en los altos. E-30.

ARRIENDASE CASAS CENTRAles, espaciosas e higiénicas. Santo Domingo 1219 y 1227, inmediatas Morandé. Cánones: $ 900 y $ 700. Tratar: Estado 250, Oficina 1. E-31

PENSIONES PUEDEN ESTABLEcerse en las buenas y espaciosas casas Santo Domingo 1219 y 1227. Tratar: Estado 250. Oficina 1. E-31

CASA RESIDENCIAL, ESTADO 75. Departamento, baños privados para matrimonios, dormitorios para caballeros. Excelente comida, uso familiar. Precios módicos. Atención permanente por sus dueños. English Spoken.

ARRIENDO CASA ESQUINA PAra negocio. Santa Rosa 1810. E-29

ARRIENDASE CASA. PEDREGAL 12-F. 1.o-F

MAGNIFICAS PIEZAS EMPAPEladas. Gay entre Castro-Ejército. E-31

ARRIENDO LINDA CASITA EN Rogelio Ugarte 1252. Verla de 3 a 6. Tratar: San Diego 636. E-30

$ 350 ALTOS EN SAN IGNACIO, tercera cuadra. Más detalles. Agustinas 1125.

$ 380 BAJOS EN MANUEL MONTT, muy central. Tratar: Agustinas 1125.

$ 450 ALTOS MUY ELEGANTES en Castro, tercera cuadra, consta de escritorio, comedor, salón, toilette, 4 dormitorios, galería, baño instalado. Tratar: Agustinas 1125. Luis Silva Cortés y Cía.

$ 450 BAJOS EN DOCE DE FEBREro, primera cuadra, recién terminada. Tratar: Agustinas 1125. Luis Silva Cortés y Cía.

$ 550 ALTOS EN AVENIDA ESPAña, hall, salón, comedor, 6 dormitorios y dependencias. Tratar: Agustinas 1125.

$ 600 ALTOS EN VERGARA, PRImera cuadra, consta de hall, salón, escritorio, 4 dormitorios, baño y galerías. Tratar: Agustinas 1125.

$ 700 CASA DE DOS PISOS EN VIcuña Mackenna, primera cuadra. Más detalles, Agustinas 1125. Luis Silva Cortés y Cía.

$ 1,100 BAJOS AMOBLADOS EN Compañía, muy central, tiene 12 piezas, baño instalado, tres patios. Tratar: Agustinas 1125.

GAY 1738, MAGNIFICO LOCAL CON habitaciones, para garage, taller industrial, etc. $ 250. 28-En.

MUDANZAS AL CAMPO Y CIUdad, ejecuto personalmente en autocamión con rapidez y seguridad. Estado 265, Teléfono 5019. 29-En.

BUEN LOCAL PARA NEGOCIO, arriéndase. Prat 408. 28-En.

ARRIENDASE CASITA NUEVA SIEte piezas, dos patios, baño luz eléctrica. Escanilla esquina Carrión 1110

ARRIENDO CASITAS, LUZ ELECtrica. San Pablo 2832. 28-En.

$ 230 ARRIENDO CASA 6PIEZAS, servicios y luz eléctrica. Av. La Paz 693. 28-En.

CASITA ARRIENDO $ 85. COLON 153. 28-En.

$ 280 ARRIENDO CASA ALTOS, 7 piezas, con toda comodidad. Calle Santa Elena 859, media cuadra Diez de Julio. Llaves: Camilo Henríquez 766. 28-En.

DEPARTAMENTO TRES PIEZAS, baño cocina, 250 pesos, arriéndase. Tratar San Martín 545. 28—E.

ARRIENDO GRAN ALMACEN, ESpléndida situación, hago contrato. Matucana 17. E-29

ARRIENDO COMODA CASA, SIEte piezas fuera dependencias, baño, instalado; dos patios, gallinero, plantas. Maipú 462. E-28

ARRIENDO ESPLENDIDAS CAsas. Molina 34 y 38. Tratar: Alameda 2590. E-28

ARRIENDASE GRAN ALMACEN, casa, patio. San Diego 1252. 29-E

ARRIENDASE LINDA CASA, REcién terminada. Preguntar: San Cristóbal 471. 28-E

SE ARRIENDA CASA QUINTA, 6 habitaciones. Cortés N.o 1650 (Avenida Pedro de Valdivia). 29-E

230 AVENIDA MATTA 614, ARRIENdo casa nueva, seis piezas, fuera servicio. 29-E

SE ARRIENDAN ESPACIOSOS altos con nueve piezas, luz eléctrica, galerías, cánon $ 260. Av. Las Quintas 86, cerca Plaza Italia.

$ 400 ARRIENDO CASA 13 PIEzas fuera servicio, 2 patios y fondo de 90 metros. Rosario 926.

$ 320 ARRIENDO BAJOS CENtral. Verlo de 3 a 5. Olivares 1440. Llaves en el 1450. E-28

ARRIENDASE DEPARTAMENTO calle Teatinos 56. E-28

LOCAL PARA BODEGA 1,200 Metros superficie, arriéndase. Avenida Santa María 0180 (Pasado Plaza Italia). E-29

$ 630 ARRIENDO ALTOS MODERdos reformados, hall, ocho piezas. San Martín 372. Tratar: Catedral 1490. E-29

180, 200, 300 ARRIENDO LINDOS chalets nuevos 8 y 14 departamentos. Santa Elena 1305. E-29

ARRIENDO ESPACIOSA PIEZA con derecho a baño en casa de jóvenes solos. Tratar: Bandera 766. E-29

$ 80 ARRIENDO CASITA BELLAvista. Tratar: Santo Domingo 1187.

CASITAS DE DOS PIEZAS, PATIO y servicio, doy en arriendo en 60 y 65 pesos mensuales. Toesca 2495, casita 39. E29

90, ME QUEDAN SOLO DOS CAsas y ocho de 110, Avenida San Luis recién construídas. Tratar Bezanilla 1451. 1.o—F.

ARRIENDASE EXTENSA ESQUIna para almacén. Toesca 2151.

$ 200, ARRIENDO CHALET, EN Macul 2915, carros a la puerta. Tratar: Bandera 736. 29—E

SE ARRIENDA [illegible] to a matrimonio o caballero honorable. Santa Rosa N.o 370.

130 ARRIENDO LOCAL MUY CENtral. San Pablo 1205. 28-E

SE ARRIENDAN DOS CASAS EN Blanco Encalada 2243 y 2251. El canon es sumamente barato. 28-E

$ 220 ARRIENDASE CASA, RAMIrez 31, barrio Estación Central. 29-E

ARRIENDO PIEZA CON PENSION, Rosas 1130. 1.o-F

CASAS Y CASITAS RECIEN CONStruídas de 100 y 200 pesos, arriéndase. Manuel Thompson 3569.

150, 120, 75 y $ 80 ARRIENDANSE muy buenas casas. Pedro Lagos 614. 28E

RESPETABLE CASA ARRIENDO S. Rosa. 31-E

ARRIENDO DOS PIEZAS, SAN Diego 820. 28-E

$ 250 ARRIENDASE CASA MAIpú 130. Siete piezas, galerías.

$ 450 ESPLENDIDA CASA ALTOS Maipú 118. 28—E.

ARRIENDO BODEGA CON PIEZA Esperanza, segundo número 48.

$ 300 ARRIENDO CASA, SIETE HAbitaciones, hall, luz eléctrica, todo servicio. Calle Paz 921. 29—E

SE ARRIENDA ALMACEN. MORANdé 623. Tratar Delicias 1321. F 5

SE ARRIENDA MUY BUENA ESquina con pieza habitación. Maule 605, esquina San Isidro. E 28

SE ARRIENDAN LOCALES Y PIEzas. San Pablo 2126. E 29

SE ARRIENDA CASA. SAN FRANcisco 366, casa 3. 29—E.

180, ARRIENDO CASA CALLE ESperanza. Tratar llaves: Compañía 2065 de 2 a 4. 29—E.

140, 180, 250, 280 Y 350 CASAS NUEvas con todo confort, arriendo en Av. La Paz N.o 281. E-30

$ 140 CASA ENORME, ESPECIAL negocio o bodega, Bascuñán Guerrero 1245. 31-E.

$ 36 MENSUALES PIEZA, CORREdor y cocina. Patio, media cuadra, especial lavandera. Cité Bascuñán Guerrero 1245. 31-E.

ARRIENDO DEPARTAMENTO PIEzas grandes, patios, parrones. Libertad 1321. E-28

ARRIENDASE GALPONES CON habitación, bodega, industrial Cochrane 1154. E-28

ALMACEN MUY COMERCIAL CON dos piezas, patio, servicios. Franklin 1317. 28-E.

ARRIENDO ESPACIOSOS Y COmodos altos, luz eléctrica y gas, magnífica posición, linda vista Parque Forestal y Alameda. Canon módico. Merced 20. 29-E.

ARRIENDO DEPARTAMENTO. ROsas 2186. E-31

$ 260 ARRIENDO COMODA CASA calle Domeyko N.o 2488. Tratar: Doce de Febrero N.o 53. E-29

$ 330 ARRIENDO COMODA CASA Echaurren N.o 350. Tratar: Doce de Febrero N.o 53. E-29

$ 230 ARRIENDO COMODA CASA calle Domeyko N.o 2490. Tratar: Doce de Febrero N.o 53. E-29

ARRIENDO PIEZA GRANDE. SAN Ignacio 1011. E-29

$ 250 SE ARRIENDA CASA CALLE Marín 237, casi esquina Maestranza. E-28

$ 225, 200, 146, ARRIENDASE A matrimonio solo. Unión Americana 176. E-29

PRONTO:
CIGARRILLOS
ARROZ Y TRIGO
El Moro
20 CENTAVOS

ARRIENDO EXTENSO LOCAL INdustria, negocio. García Reyes 1068. E-29

DEPARTAMENTO MUY BARATO y local para autos o góndolas, se arrienda. San Luis 1525, entre Maestranza y Santa Elena. E-29

ARRIENDO CASITAS CON PATIO, 5 piezas, luz eléctrica. Aldunate 857, 865, y San Ignacio 870, frente Escuela Militar. E-29

FAMILIA HONORABLE ARRIENda una o dos piezas, con o sin muebles. Independencia 1062-D. E-29

ARRIENDO ESPLENDIDO DEPARtamento esquina muy comercial. San Isidro 1806. 29-E

CASAS DE CUATRO Y CINCO PIEzas con luz eléctrica, dependencias y servicios, doy en arriendo a $ 80, 155 y 175 pesos mensuales. Gorbea 2448. E-29

ARRIENDO ELEGANTE CASA 8 piezas, todo servicio. San Francisco 1423. Tratar Serrano 166. E 29

SE ARRIENDA UNA LINDA CASIta en Población San Luis, barrio Independencia 1180. Paseo Oriente. E 29

SE ARRIENDA UNA PIEZA GRANde con todo servicio a persona sola caballero. Con o sin muebles. Nuble 716. E 28

SE ARRIENDA UN GALPON Especial para bodega. Avenida Matta 574. E 29

ARRIENDASE EN CASA HONORAble a caballero solo. Santa Lucía 278. E 29

ARRIENDO ELEGANTE CASA 6 piezas, todo servicio. A. Prat 1337. Tratar Serrano 166. E 29

ARRIENDO INDEPENDIENTE Departamento dos o tres piezas, hay luz toda comodidad. Serrano 377. E-29

CASA ARRIENDO AV. MATTA 1137, 6 piezas servicios. Verla: de 2 a 4 P. M. E-28

SAN DIEGO 172, ARRIENDASE moderna y confortable casa residencial en altos con catorce habitaciones, dos halls, galerías, tres baños, varias dependencias. E-30

$ 260 ARRIENDASE CASA, COquimbo 725, entre San Francisco y Santa Rosa, 2 patios, 6 piezas, gas, lámparas y dependencias. Tratar en la misma casa de 10 a 12 M. y de 2 a 4 P. M. E-29

SE ARRIENDAN LOS ALTOS DE San Alfonso 1043. E-29

CASAS Y CASITAS CALLE PIcarte, arriéndanse. Independencia 452. E-29

CASA DE FAMILIA, ARRIENDO piezas a la calle o interoir con pensión. Nataniel 268. 28—E

ARRIENDO CASITAS REFACCIOnadas, tres piezas, cocina, alcantarillado, patio, $ 90 y $ 100. Barnechea 486. 29—E

MAPOCHO ENTRE CUMMING Y Paz, se arriendan casitas de tres y cuatro piezas. 30—E.

ARRIENDASE CASAS CENTRAles, espaciosas e higiénicas, Santo Domingo 1219 y 1227, inmediatas Morandé. Cánones: $ 900 y $ 700. Tratar Estado 250, oficina 1. 31—E.

SE ARRIENDAN CASAS ALTOS seis piezas, tres servicios, galerías, luz eléctrica, gas. Av. Mackena 650. F 31

ARRIENDO CARNICERIA CON instalación y central. Santos Dumont esquina de Recoleta. Tratar: Santos Dumont 510. 4_F

100 ARRIENDO CASA, HERRERA 1287. 4-F

ARRIENDO ESPLENDIDO ALMAcén con casa habitación, barrio comercial de Ñuñoa. Irarrázaval 2801. E 31

ARRIENDANSE CASAS. AVENIDA. Seminario 390 a 398. Tratar: Catedral 1732. E-28

ARRIENDO PIEZAS. SAN ANTONIO 265. E-28

$ 40 ARRIENDANSE PIEZAS grandes. Martínez Rozas 2857. 2-F.

500, ALTOS DIEZ HABITACIONES y servicios, buen estado en Santo Domingo 2232. Tratar Agustinas 1252 29—E

600, BAJOS FLAMANTISIMOS, 8 habitaciones, 5 servicios 2 patios, sitio en Santo Domingo 2222. Tratar Agustinas 1252. 29—E.

DEPARTAMENTO, DOS PIEZAS, cocina, luz eléctrica. Lastra 1705. 28—E

ANIMALES

CABALLO TIRO SOLO, VENDO, BArato. Maestranza 191. E-28

ALHAJAS

NOVIOS: ARGOLLAS ORO, 18 Y 14 kilates ofrece. Relojería Sportman, 30 pesos par. San Diego 780. 12-F

BOLETOS CAJA CREDITO POPUlar, de alhajas, objetos oro, y plata compro. Pago altos precios. Alameda 842, esquina Londres. E 31

MONEDAS, PESOS, CHAUCHAS, boletos Caja Crédito Popular de alhajas, objetos platino, oro y plata compro. Pago altos precios. Alameda 842 esquina Londres. 31-En.

BOMBAS

8.a COMPAÑIA DE BOMBEROS.— "La Unión es Fuerza".—Cítase a la 1.a y 2.a Secciones a Academia para el Miércoles 28 del presente, a las 9.30 P. M. Se recomienda la asistencia. Uniforme de trabajo.— Los Tenientes. E-28

8.a CIA. DE BOMBEROS LA Unión es Fuerza.—Cítase a la 1.a y 2.a secciones a academia para el Miércoles 28 del presente, a las 9.30 P. M. Se recomienda la asistencia. Uniforme de trabajo.—Los tenientes.

10.a COMPAÑIA DE BOMBEROS.— Bomba España.—De orden superior cito a la Compañía a academia general para el Jueves 29, a las 9 1|2 P. M. Reunión en el cuartel. Uniforme de trabajo.—El Ayudante.

COMPRA — VENTA VARIAS

METALES VIEJOS, PLOMO, BRONce, cobre, estaño, tipo, fierro, ca rías, usadas, compro, pago bien La Paz N.o 2.

ROMANITA MOSTRADOR 12 los, pesar balanzas, vendo oca Avenida La Paz N.o 2.

COMPRO LANA USADA, COLCHOnes, voy a domicilio. San Pablo

CHAUCHAS, PESOS, ORO, PLATIno, compra Joyería Mella, San tonio 30.

VENDO MAQUINA FOTOGRAFI9x12. Andes 2981.

VENDO TABLA, LISTONES, parahuera, dos barriles, una es ría toda fierro. Agustinas 2086.

COMPRO LANA USADA Y COLCHnes viejos. San Pablo 3018.

PASTO 2.o CORTE POR CARRtadas a domicilio. Orden en 961. Teléfono 1942.

VENDO MOSTRADOR, ARMAZON García Reyes 1063.

VIDRIERA TENDIDA, 3 METRO $ 35. Av. Portales 3144.

VENDO BILLARES Y BOLAS vas. Copiapó 1174.

COMPRAMOS BOLETOS COLCHnes y lana usada. San Pablo

SE VENDE UN REDOBLANTE orquesta. Tratar: Mapocho N.o

CHIMENEAS ANTIGUAS DE MARmol con cortinas de bronce, ve José Sierra. Moneda 1113.

SE VENDE UN MOSTRADOR armario de vidrio. Rosas 239

VENDO INSTALACION DE RELjería con derecho a arriendo. tinas 1519.

COCINA ECONOMICA Importa véndese muy barato. Pedro 1071.

VENDO LINDO BIOMBO PINTAal óleo; juego de asientos mitorios y varios otros. Nuble

LEÑA ALAMO 300 PALOS GRAdes, $ 1.80, carbón quillay, ma 50 kilos, saco $ 9. Carbón pino $ 14 saco a domicilio. cho 3001.

COMPRO INSTALACION DE San Pablo 3017.

COMPRO BAÑO ENLOZADO, Diego 1242.

BILLAR VENDO APURO DINEsegún oferta. Pinto 2056.

VENDO PORTA-CARNET 40 tavos cada uno. Artesanos 821.

QUESOS, 12 KILOS VENDO A $ — Bella Vista 165.

MAZAS LITRE, REALIZANSE. Santo Domingo 2177.

VENDO UNA VIDRIERA GRA con o sin derecho al local. Pablo 2020.

CAJA FIERRO 50 x 40 x 30 deso 100 pesos. Santa Rosa 10

VENDO UTILES COMPLETOS nicería a cualquier precio, Elena 1455.

CALENTADOR BAÑO, PESO trador ventilador eléctrico, calle, gasómetro, prensa copiar, do Rosas 3131.

ROMANA 400 KILOS, OTRA kilos, palanca, plomo 200 kilos, do. Avenida La Paz 15.

ROMANA 400 KILOS VENDO, La Paz 15.

ROMANAS 500, 300, 120 KILOS vende barato. Fundición Fábrica manas. Bulnes 216.

VENDO MUY BUENA CARRETEla, Chacabuco 763.

VENDESE ROMANA 500 KILOGRAmos, perfecto estado. Madrid

SE VENDEN UTILES, BARATO para carnicería. Tratar Toesca

SE VENDE UN NEGOCIO VARI Dávila 828.

VENDO VIOLIN GRANDE estudio con estuche. San Diego

ESTANTERIA, MOSTRADOR Y so balanza, vendo baratísimo derecho local con habitación. pendencia 1709.

SE VENDEN UTILES PARA queño almacén y verdulería. Francisco 446.

LEÑA LITRE, QUILLAY, PICA $ 10.50 cien kilos a domicilio. pocho 3005.

CERA DOS PESOS KILO, CLAV 2 a 4 pulgadas un peso diez vendo. Bascuñán 56.

SE VENDE UN ARNES ceado, de vara, Avenida Club co 1290.

LEÑAS, CARBONES COMPRO lesquier cantidad. Casilla 354

CARBON ESPINO LO MEJOR quillay tallo $ 9, Coke precio brica, afrecho 100 kilos $ 25, chillo, harinilla, maíz 100 kilos Ofrece La Granadina. Av. 1460. Teléfono 113, Parque.

EN $ 1,500 VENDO LINDA INSlación de peluquería tres si Madrid 1224.

ALAMBRE ESTIRADO PARA to, fierro en barras, cañerías lizamos. San Diego 1245.

OCASION VENDO 3 VIDRIE con espejos cristales, vidrios, vos, 3 armarios de vidrio. San go 1065.

VENDO COCINA ECONOMICA, che, útiles de cocina, Avenida ta 1158.

CAPOTILLO TRIGO BLANCO, do por carretas. Delicias 3481

VENDO LUSTRIN CUATRO ASItos tapizados, patines bronce. York 60.

COMPRA — VENTA NEGOCIOS

VENDO NEGOCITO VARIOS anexo, vinos, por viaje, clientela, puerta Cité. Canon to. Avenida San Luis 1272.

1,500 PESOS VENDO NEGOC puerta cité. Blas Cañas 445.

VENDO ALMACEN, POCO CAPITAL utilidad comprobada. Santa 320.

VENDESE NEGOCIO ABARROT con anexo licores, poco capital Camilo Henríquez 202.

VENDO ACREDITADO HOTEL CON restaurant, a media cuadra estación. Larga contrata. Canon barato. Dirigirse: Estanislao Fajardo, Calle Brasil N.o 427, Chillán. 29 E

VENDO NEGOCITO LADO CITE POCO capital. 10 de Julio 488. E-28

CARNICERIA MODELO, VENTAS garantidas, al contado, 22.000 mensuales; utilidad anual comprobada 36.000; véndese en 16.000. Lira 650. E-30

SE VENDE DE OCASION CORNISAS, rosetones de yeso, en Avenida España 101. 28-En.

VENDO PENSION BUENA SITUACIÓN. San Pablo 2888. 30-En.

SE VENDE ACREDITADO ALMACÉN de abarrotes con anexo, arriendo barato. Brasil 1002. 28-En.

POR TENER QUE AUSENTARME al norte vendo almacén de abarrotes con anexo de licores, situación inmejorable, casa cómoda para vivir. Arriendo barato, buenas casitas. Sargento Aldea 901. 29-E.

SE VENDE UNA GRAN CARNICERÍA por no poderla atender. Independencia 870. E-28

POR NO PODERLO ATENDER vendo negocio Almacén, Pastelería, Cafetería y Salón de Refrescos. Se da a prueba. Sama 1110. E-28

OFREZCO POR NO PODER ATENDER, excelente negocio, en inmejorable situación, contrato largo y barato, grandes mejoras. Tratar de 11 a 12. San Pablo 1993. E-29

ALMACENCITO Y PUESTOS VARIOS, vendo Diez de Julio 1063. E-29

VENDO POR VIAJE COCINERIA con puesto verduras y frutas, y una carretela aperada. Calle Romero 2871. E-31

VENDO BAR. CHACABUCO 16-A. E-31

DE OCASION, POR NO PODER atender vendo pensión con camas para alojados, en barrio más comercial de Santiago. Manuel Montt 2855. E-31

EN LA MITAD DE SU PRECIO vendo almacencito esquina, grandes citées. Venta diaria de 60 a 80 pesos. Chiloé 1751. 28_E

INDUSTRIA EN $ 25,000 VENDESE. Maestranza 627. 28_E

VENDO NEGOCIO ABARROTES NO poderlo atender venta buena, arriendo barato, largo contrato. Víctor Manuel 1998. 29—E

OCASION VENDO VERDULERIA $ 500, calle Manuel Montt N.o 2824. 31—E

POR AUSENTARME DE SANTIAGO, vendo espléndido negocio para licores poco capital Bascuñán Guerrero 1425. 29—E

SE VENDE UNA COCINERIA UBICADA en Franklin 1016. 29—E.

VENDO ALMACEN DE ABARROTES, buena situación. Santa Rosa 1153. 28—E.

PELUQUERIA DE OCASION VENDO. San Pablo 2238. E-29.

SE VENDE UNA PELUQUERIA con cigarrería y lustrín. San Diego 1859. 28-E

NEGOCIO CON 60,000 UTILIDAD comprobada, véndese $ 55,000. Lira 650. E-28

SE VENDE POR ENFERMEDAD de su dueño, espléndida pensión, situación inmejorable. Alonso Ovalle 1072. E-28

PENSION VENDO MUY BARATA. San Diego 917. E-29

ALMACEN, VERDURAS Y FRUTAS anexo licores se vende por cambio giro, venta $ 200 poco capital. Avenida Matta 898, esquina Chiloé.

VENDO ALMACEN ABARROTES, con buena clientela, a puertas cerradas. Tratar: San Isidro 707. 29—E.

HABIENDO COMPRADO AL SR. Manuel Riquelme su negocio, Santa Elvira N.o 1302, esquina Tocornal, no respondo por ninguna cuenta de dicho señor pasados tres días a contar desde la fecha. Segundo Macaya. 30 E

VENDO NEGOCIO FACIL MANEJO, señora, utilidad diaria 15 arriba. 10 de Julio 484. 29-E

POR AUSENTARME DEL PAIS vendo carnicería, se da a prueba, buena venta. Mapocho N.o 2899.

VENDO NEGOCIO DE MENESTRAS al lado de cité, buena venta diaria, por no poderlo atender. Chacabuco 46. 29-E

POR NO PODERLO ATENDER vendo negocio almacén, pastelería, cafetería y salón de refrescos. Se da a prueba. Sama 1110. 30-E

CARNICERIA SE VENDE EN TERCERA parte de su valor, bien instalada y muy buena situación. Tratar: 1 de Julio 462, casa N.o 1.

VENDO PELUQUERIA. RIVERA 1449.

DE OCASION VENDO DEPOSITO licores. Martínez de Rozas 2399. Tratar calle Paz 911.

VENDESE EN $ 5.000 POR VIAJE Punta Arenas, industria que produce $ 6.000 comprobado, anuales. Necesita una pieza de local y solo uno operaria. Fácil manejo. Industria establecida hace quince años. Casilla 364. E 29

VENDESE JOYERIA EN EL ALMENDRAL muy central, poco capital, por datos dirigirse: Victoria 1100, Valparaíso. 29-E

VENDESE NEGOCIO POCO CAPITAL. Campo Marte 209. 1.o-F

VENDO HOTEL RESTAURANT que cuenta con los requisitos que ordena la ley, o admito socio con capital para darle impulso a dicho negocio. Independencia 1167.

VENDO TALLER DE NIQUELAR. Camilo Henríquez N.o 188. E-29

POR AUSENTARME DE SANTIAGO vendo espléndido negocio con depósito para licores poco capital. Bascuñán Guerrero 1425. E-30

VENDO FRUTERIA, VERDULERÍA y algo de abarrotes. San Pablo 2123. E-28

PELUQUERIA, CIGARRERIA VENDO. Manuel Montt 2825.

NEGOCITO PUERTA CITE, VENDO 1,200 pesos, ausentarme. Blas Cañas 445. E-31

REGALO NEGOCIO VERDULERIA en 400 pesos por viaje urgente. Compañía 1655. E-29

VENDO NEGOCIO MENESTRAS, poco capital, buena situación. Río Janeiro 471. E-29.

HABIENDO COMPRADO LA LAVANDERÍA Parisién, Providencia 2164, no responde de las cuentas su dueña Blanca Wilson. E-29

VENDO BARATO O ARRIENDO carnicería, frutería, verdulería, muy buena casa. Chacabuco 41.

VENDO GRAN CARNICERIA, VENTAS $ 450 a $ 500 diarios en $ 8,000. R. S. G., Correo Central. E-29

VENDENSE NEGOCIO LICORES Y pensión. Blanco Encalada 2725. E-29

VENDESE CARNICERIA LOS BALKANES, por no poderla atender. Av. Matta 458. 30-E

POR AUSENTARME DE SANTIAGO, regalo verdulería y frutería con buena venta. Tratar: Santo Domingo 2370. E-29

OCASION VENDO MI EMPRESA de carruajes con casas sin ella deja libre $ 24,000 al año por no poder atender, aceptaría socio, más datos: Av. Matta 1462.

SE VENDE UN ACREDITADO ALMACÉN, por tener otro, Gay 2590. 30 E

VENDO CARNICERIA, GAY 2564. 30 E

EN LA MITAD DE SU PRECIO vendo almacencito esquina, grandes citées. Venta diaria de 60 a 80 pesos. Chiloé 1750. E-28

$ 6,000 VENDO NEGOCIO ABARROTES surtido con frutería, verdulería 10 años aclientelado en el barrio, venta comprobada 7,500 pesos mensual, 'puede probarse la venta. Es una verdadera mina. No hay engaño. También véndolo por factura. San Pablo 2480. E-29

DENTISTAS

USE DENTADURAS SIN PALADAR, recupera su boca comodidad insuperable, doctor Luis A. Muñoz y M. San Diego 995. 10-F

DIVERSOS

HOJAS GILLETE, NAVAJAS, TIJERAS, afílanse. Portal Fernández Concha, kiosco 9 1|2. 20-A

LANA Y COLCHONES VIEJOS compro. San Diego 2116. Atendemos a domicilio. 31—E

ANILINAS ALEMANAS SE REALIZAN durante este mes a 0.70 la caja. Huérfanos 1223, oficina 7 (frente Caja Crédito Hipotecario). F-20

VIDRIOS DE FORMAS PARA RELOJES a $ 8.—Hamean Hnos., San Diego 257. 28-E.

ALAMBRE PARA ENFARDAR PASTO o paja estirado, vendo una partida. Pinto 1290. 28-E

SE DESEA SABER DE JUANA VALENZUELA de Alvarez. Dirigirse por carta a su hermana Rosa Valenzuela. Calle Bolívar N.o 707. Iquique. F 5

NECESITO TRAJE DE FANTASIA de ocasión. Rosas 1710. E 28

A TODA PERSONA QUE TENGA algún asunto pendiente con la sastrería Londinense, San Diego 617, se le ruega pasar a resolverlo antes d fin de mes. E 29

ELECTRICISTA VICTOR SEPULVEDA necesito. Catedral 1490.

LUDOMILIA VENEGAS O SUS HEREDEROS, se necesitan urgentemente en Agustinas 2346. 29 E

NECESITO SABER DIRECCION señora Cora viuda de Etchevers por asuntos interés. Vergara 624. 29-E

CITO A TERCERA REUNION Jueves 29, todos los acreedores de Rosas 3199.

VENDO MIL METROS CAÑERIAS todas dimensiones. Maruri 887.

SE DESEA SABER DE JUANA Valenzuela de Alvarez. Dirigirse por cartas a su hermana Rosa Valenzuela, s. Iquique, calle Bolívar N.o 737. F-6.

SEÑORITA FLOR, CITASELE Hoy a las cinco y media en punto en Amunátegui.

FIERRO VIEJO FUNDIDO COMPRO hasta 200 toneladas en esta o fuera de esta. —A. A., Maipú 534. E-29

ASFALTO PRESUPUESTO PARA tres pasajes. Ruiz Tagle 451. 30-E

AL COMERCIO.— CON ESTA FECHA dejó ser empleado del Depósito de Quesos y Mantequilla "El Toro", 21 de Mayo 879, Carlos González, no respondo por operaciones que efectúe a nombre de la casa.—P. Garrido R. 29-E

JOSE DE LA CRUZ ROMAN DESEO saber de mi hermano Exequiel Peña Román. Escríbame a Melipilla, San Miguel 448. F-1.o

ELECTRICISTA VICTOR SEPULVEDA, necesito. Catedral 1490. E-29

NECESITO ARRENDAR PRENSA Willmann. Delicias 3484. E-29

HOTELES Y PENSIONES

CASA DE RESIDENCIA IMPERIAL Comida espléndida, estilo familiar elegantes dormitorios, casa tranquila, elegancia, confort, teléfono 3453 Moneda 977, esquina Ahumada. —N|1

CON PENSION ARRIENDO A MATRIMONIO o personas solas magnífica pieza. Olivares 1652. E-31

$ 120 PENSION CON PIEZA, SAMA 1711. 2 Febrero

¡ATENCION! PIEZAS AMOBLADAS desde 3 pesos diarios; con dos camas 5 pesos. Hotel Buenos Aires. Delicias 2921. M.27

PIEZAS PENSION Y PENSION MESA ofrece casa familia. San Francisco 213. E-29

RESIDENCIAL, EXTRANJERA, San Antonio 214, lindos dormitorios, baño anexo con todo confort. 31-E.

PIEZA, CON PENSION EN CASA de familia extranjera. Santo Domingo 670. 29—E

$ 165 CASA CINCO PIEZAS FUER dependencias, toda comodidad. Esperanza 349. E-29

CASA HONORABLE PROPORCIONA piezas pensión. A. Prat 226. E-31

SE ARRIENDAN PIEZAS CON PENSIÓN con o sin muebles. San Francisco 323. E-30

LINDAS PIEZAS AMOBLADAS con pensión arriéndanse. Ahumada 123. 29-E.

FAMILIA OFRECE PIEZA CALLE, departamento con pensión. Recoleta 287. E-28

MATRIMONIO: LINDAS PIEZAS amobladas pensión, $ 300 mensual, ofrezco departamento balcón. Maestranza 480. E-28

CASA FAMILIA, PIEZA, PENSION Carmen 193. 31—E.

ARRIENDO PIEZAS CON PENSIÓN. 21 Mayo 831. 28-E

FAMILIA OFRECE PENSION MATRIMONIOS, jóvenes, también da pensión mesa. Nataniel 178. 31-E

100 PENSION, PIEZA AMOBLADA frente Estación Mapocho. Artesanos 999. 29-E

MATRIMONIO EXTRANJERO ofrece buen departamento a personas serias. Siglo XX 246. E-28

ARRIENDO PIEZAS CON PENSIÓN. Tarapacá 1019 al llegar a Prat. E-29

PENSION PIEZA AMUEBLADA, balcón, desde 130. Morandé 791. E-29

ALAMEDA 1621, FRENTE PARQUESITO Dieciocho, piezas, pensión, precios bajos. Residencia honora-

ARRIENDO PIEZA AMOBLADA con pensión. San Diego 103. 30—E

PIEZA AMOBLADA, PENSION. Nataniel 219. 29—E.

ARRIENDASE PIEZA DOS BALCONES con pensión. Libertad 92. Precio módico. 28-E

CON PENSION ARRIENDO PIEZA. Libertad 10. 29-E

ARRIENDO PIEZA BALCON CALLE con pensión. Alameda 2314. 29-E.

RECIBO PENSIONISTAS DE MESA comida francesa. — Matucana 52. 30—E.

ARRIENDANSE PIEZAS, PENSION días, meses. Compañía 2519. 1.o F

PIEZA PARA MATRIMONIO, PENSIÓN. Carmen 135. 30 E

SAN DIEGO 110, PENSION RESIDENCIAL, precios módicos, piezas amobladas, personas honorables, pensión. 31_E

ARRIENDO PIEZAS CON PENSIÓN caballero o matrimonio solos. Compañía 2316. 31-E

ARRIENDO PIEZA CON PENSION casa familia. Nataniel 159. 30-E

ALAMEDA 777, CASA POCOS PENSIONISTAS, arriéndanse piezas, buena comida. E-30

CASA DE FAMILIA ARIENDA PIEZAS con pensión a matrimonio o caballeros honorables. Alameda 287.

EMPLEADOS, ESTUDIANTES, PIEZAS, buena pensión, desde 100. Comida sana, abundante, mesa, domicilio. Arturo Prat 588.

ARRIENDO PIEZA AMOBLADA A la calle, con o sin pensión, S. Francisco 259. 29 E

PIEZAS Y DEPARTAMENTOS arriéndanse a matrimonios o jóvenes solos con o sin pensión. Casa honorable. — Rengifo 855.

A SEÑORA O SEÑORITA HONORABLE, arriéndasele pieza con sin pensión, casa familia. Baquedano 554. E-29

SE ARRIENDAN LINDOS DEPARTAMENTOS para profesionales con buena pensión. Recíbense familias y pasajeros. Santo Domingo 1225. E 29

ARRIENDANSE ESPLENDIDAS piezas, excelente pensión. Gálvez 202. 28-E

CASA FAMILIA ARRIENDASE DEPARTAMENTO calle, independiente, pensión. Santo Domingo 2105. 31-En.

CENTRALISIMA PIEZA AMOBLADA, pensión. Argomedo 315. E-1.o

CON PENSION ARRIENDO PIEZA calle, exijo referencias. Santo Domingo 2406. E-28

BUENA PENSION, LINDAS PIEZAS calle. Campo Marte 79. 29-E

PIEZA CON PENSION, CERCA AV. Matta, deseo arrendar. L. M., Correo 3.

ARRIENDO PIEZA CON PENSION. Rosas 1130. F-4.

JUDICIALES

POR AUTO DEL SEGUNDO JUZGADO, de 8 de Enero de 1925, concedióse la posesión efectiva de la herencia de Mery Jacques a Margarita Brosio de Jacques, a Gabriel, María, Alberto y Arturo Jacques, representado éste por sus hijos Susana, Marta, Jorge y Edmundo. Concedióse asimismo la posesión efectiva de la herencia de Alberto Jacques, a Paulina Lejeune de Jacques, a Alberto, Enrique y Luciana Jacques. 4-F

LOS ACREEDORES DE "LA PODEROSA" serán atendidos en Bandera 78, of. 3 para hacer valer sus derechos en la quiebra de dicha sociedad. 30-E.

POR AUTO DEL 14 DE ENERO, del Segundo Juzgado, se concedió, con beneficio de inventario, la posesión efectiva de los bienes de Milahy Schmidt a su cónyuge Josefina Letovaneez y a sus hijos David, José y Blanca Schmidt Letovaneez. 28-E.

POR AUTO DEL 14 DE ENERO, del 2.o Juzgado, se concedió, con beneficio de inventario, la posesión efectiva de los bienes de Nilahy Schmidt a su cónyuge Josefina Letovaneez y a sus hijos David, José y Blanca Schmidt Letovaneez. 28-E.

AGUAS DEL RIO MAIPO.— CITACIÓN.—A petición de los señores Nicolás González Errázuriz y Romualdo Silva Cortés, el tercer juzgado civil de Santiago ha citado a los interesados en el Río Maipo a reunión en conformidad a los artículos 824, 826 y 828 del Código de Procedimiento Civil, en juicio sobre distribución de aguas. aL gestión refiere a una parte del río que hasta hoy no ha sido sometida a régimen de distribución de aguas. La reunión tendrá lugar el 12 de Marzo próximo en el tercer juzgado civil de Santiago, a las 10 A. M. En el escrito de petición los señores González y Silva dicen entre otras cosas: "nuestra gestión se refiere, pues, a la zona del departamento de Melipilla principalmente, o sea a la parte del río Maipo que limita al poniente con el mar y al oriente con el extremo de la parte central del río, antes que este reciba los afluentes que consisten en el río Mapocho y los esteros o ríos de Paine, Angostura, Estero de Trebulco."

Enero 13-Marzo 5.11

Quiebra de la Sociedad Artemio Gutiérrez y Cía. "La Poderosa"

Por auto del 5.º Juzgado Civil, de fecha 14 de Enero del presente, se ha declarado en quiebra dicha institución, y a sus socios colectivos que la componen: Artemio Gutiérrez, Belisario y Alfredo Ferrán. Se ha designado síndico provisional al señor Ulises Brull A. y se ha fijado como fecha para la primera reunión de acreedores, el 14 de Abril próximo, a las 10 A. M.

EL 29 DE ENERO, A LAS 10 A. M., en mi oficina del 2.o Juzgado Civil, practicaré inventario solemne de los bienes quedados al fallecimiento de don Nilahy Schmidt.— O. Barrigrandi. 28-E.

CON FECHA 12 DEL PRESENTE, según escritura ante Notario Eulogio Altamirano, han constituido una sociedad industrial, para instalaciones sanitarias entre los señores Manuel Llantén e Isidoro Blanco. El establecimiento está ubicado en Alonso Ovalle 1044. 28-En.

EL 29 DE ENERO, A LAS 10 A. M. en mi oficina del 2.o Juzgado Civil practicaré inventario solemne de los bienes quedados al fallecimiento de don Nilahy Schmidt.— O. Darrigrandi. 28-E

AUTORIZACION. — POR ESCRITURA pública de 13 de Enero actual, inscrita en el Conservador de Comercio, fs. 88 N.o 51, don Máximo Lira, domiciliado en Maipú ha autorizado a su esposa doña Trinidad Figueroa de Lira para ejercer

INTRUCCION

INSTITUTO MERCANTIL, SERRANO 523, fundado, 1904. Teléfono 115. Humanidades, comercio . 9-Feb.

CURSO VACACIONES: TODOS RAMOS. Internos, externos. Instituto Pinochet. Huérfanos 1657. 31-E

CURSO DE VACACIONES DEL Instituto San Martín, San Martín 64. Internado, medio-pupilaje, externado. Bachillerato, humanidades, preparatorias. Sistemas antiguo y concéntrico. F-1.o

FRANCES, CLASES PARTICULARES, Glvez 216. 31 E

CONTABILIDAD, TAQUIGRAFIA, idiomas, dactilografía, enseñamos rápidamente. Instituto Comercial. Agustinas 1060.

EXAMENES HUMANIDADES PREPARAN conocidos profesores Estado. Instituto Comercial, Agustinas 1060.

NUEVOS CURSOS CONTABILIDAD, escritura máquina, preparación rápida. Diplomas legalizados. Instituto de Contabilidad, Bandera 154.

PREPARO EXAMENES FRANCES, Matemáticas. Cochrane 82. 1.o-F

MATEMATICAS, FISICA PREPARO Pérez 4509.

PEDAGOGO, ACTUAL PROFESOR Liceo Fiscal, prepara exámenes francés. San Miguel 93. F-1.o

LIBROS Y ESTAMPILLAS

LIBROS, COMPRO. SAN DIEGO 105. F-5

MAQUINARIAS

VENDO 2 COSEDORES FOLLETOS y cajas Guilletina, ocasión. Manuel Rodríguez 60. 28-En.

MOTOR TRIFASICO A. E. G., UN caballo nuevo, vendo de ocasión Salvador 1902. 28—E.

MAQUINA SINGER, NUEVA, gran ocasión y facilidades pago, vendo. San Alfonso 1412. E-28

SE VENDE UNA PRENSA DE COPIAR de ocasión. Avenida Matta 654. 29-E

VENDO MAQUINA ESCOBERA SIN uso. Eyzaguirre 1074.. 28-E

630 FLAMANTE MOTOR DE GAS, grande, marca Ross-Ynes, vendo. Molina 590. E-29

VENDO DE OCASION MAQUINA fotográfica al bromuro. Dávila Larraín 1821. 29-E

MAQUINARIA PARA ELABORAR madera necesita. Casilla 3152.

PRENSA CILINDRO 1|2 MERCURIO de ocasión, vendo. Ricardo Santa Cruz 742. E-29

DE OCASION SE VENDE MAQUINA Singer, buen estado, Orella 9. 29 E

MAQUINA PARA PESTAÑAS PARA hojalatería o envases, vende de ocasión. Casilla 4509.

MOTORES BENCINA DE 1 1|2 H. P. 6 H. P., vendo. Santo Domingo 2836.

MATERIALES DE CONSTRUCCION

TECHO ACANALADO REVART, $ 1.50 plancha. Avenida Matta 375. 31—E

PLANCHAS PERFORADAS (harneros), todas clases ofrece fábrica, Cumming 861. E-28

VENDO 600 BALDES ZINC, PRIMER uso, a $ 2. Delicias 4078.

VENDO ARMAZONES. MARURI 838. E 29

DESPUNTES DE LEÑA DE CONSTRUCCIÓN, vendo. — Santos Dumont 510. E-29

$ 80 EL MIL DE TEJAS USADAS, vendo. Santo Domingo 2995. E-30

PUERTAS Y VENTANAS USADAS vende José Sierra, Moneda 1118.

REGALO DOS CARRETONADAS tierra adobe y una polvillo. Chacabuco 550. E 28

PLANCHAS ESMALTADAS PARA avisos, réclames, numeraciones, etc. Fábrica San Alfonso 76. 28—E,

VENDO 2,000 ADOBES, TREINTA por sesenta. Magdalena Mira 401. Lo Vial. 28-E

ADOBES VENDO A $ 150 EL MIL Huérfanos 669. 29-E

TECHO ACANALADO $ 1.40 plancha, vende. Subercaseaux 659. M-30.

LADRILLOS MURALLA $ 160 EL mil; fiscales $ 120; adobes, ripios y arenas. Héctor Madariaga. Chiloé 1678. E-31

VENDO PLANCHAS FIERRO galvanizado, usado, puertas y rejas fierro. Seminario 531. 29 E

VENDO CUNA FIERRO BLANCA; dos estantes para libros; dos balcones fierro; Romero 2730.

MEDICINA

MASAJE MEDICO - - ELECTRICO. Francisco Lenti. estudios en Italia. Especialidad enfermedades articulares, parálisis, reumatismo. neuralgias, úlceras, tumores cancerosos y de vientre. Consultar, de 2 a 5. Arauco 831. Feb.—20

GONORREAS, AUNQUS ANTIGUAS estrechez. orquitis ,curan radicalmente. Glóbulos Pérsicos. Boticas surtidas. 16-3

GONORREAS, SIFILIS, IMPOTENCIA, debilidad vital en ambos sexos. Curación radical rápida. Procedimientos modernos. Facilidades de pago. Consultas gratis de 10 a 12 M. y de 4 a 7 P. M. Atiende enfermos de provincias por correspondencia. Clínica y Laboratorio Médico del doctor Julio Lefévre M. San Antonio 41 (altos) Santiago. 16—F.

J. MARIN SOTOMAYOR. — CLÍNICA privada para inyecciones hipodérmicas, endovenosas, intramusculares, neosalvarsán. —Toda clase de curaciones gonorrea, cistitis, prostatitis. Extracción de sangre para Reacción Wassermann. — Precios módicos. Facilidades de pago. Estado 63. F-8

PUPILOL CURA LA IRRITACION y todas las enfermedades de la vista. 25—F.

VITALINA ES EL RECONSTITUYENTE más eficaz, cura la anemia y fortifica los nervios. 25—F.

¿SUFRE UD. DEL ESTOMAGO, estitiquez, riñones, vejiga o intestino? Sanará radicalmente con "Té Araucano". Sabia combinación de yerbas medicinales. Valor, $ 2.80 Venden: Delicias 2620, San Diego 801, Avenida Matta 503, Recoleta 404, San Pablo 2303, Concepción

GONORREA, IMPOTENCIA, INFECCIONES prostáticas en ambos sexos, curación radical, nuevo sistema, inyecciones anti-blenorrágicas, quince años práctica en vías urinarias. Precios módicos. De 9 a 12 y 7 a 9. Policlínica: Mapocho 2776. F-2

¡ENFERMOS! PERSONAS AGOTADAS física y moralmente, nerviosas, neurasténicas, cansancio cerebral, anemia, raquitismo, impotencia, insomnios. El mejor tónico cerebral. Boticas surtidas. 1.o F

POMADA CADUM, NO DEBE faltar en ningún hogar, efectúa curaciones prodigiosas.

ELENA DE PIZARRO, MATRONA-Masajista. Ex-Jefe Maternidad. Eleuterio Ramírez 1425. E-30

MUEBLES

ANTICIPO FONDOS POR MUEBLES, útiles a consignación. Casa Remates. San Antonio 74. 27-M

MUEBLES: REALIZAMOS JUEGO dormitorio, comedor, sillas estilo inglés, cocina económica. Chacabuco 26. 13-F

MUEBLES: DORMITORIOS, COMEDORES, salones, escritorios, todo estilo y modelo roble americano. Precios bajísimos. Facilidades pago. Especialidad sillas desde $ 130 docena, asiento cuero y escuadras. Venga consultar precios Fábrica Nacional de Muebles, Serrano 398. 11-F

CONSTANTEMENTE COMPRO Y vendo muebles todos estilos. San Antonio 74. Feb-11

MUEBLES OFRECEMOS CUALQUIER estilo, Precios muy ventajosos. Entrega inmediata, grandes facilidades pago. Consulte nuestras condiciones. Fábrica Sociedad Nacional de Muebles y Maderas. Copiapó 060, entre Prat y San Diego. 20-F

AUTO PIANO FRANCH PERFECTO estado, vende facilidades pago, también permuto por terreno. San Francisco 631. 28-E.

CAJA REGISTRADORA GRANDE vende con facilidades pago, auto piano, otra de estudio. Bandera 502. 28-E.

SE VENDEN DOS CATRES ANTIGUOS de bronce. Independencia 870. E-28

PIANO ALEMAN FLAMANTE tres pedales, véndese Bascuñán 1280. 30—E.

VICTROLA MUEBLE VENDO. Alonso Ovalle 857. 28-E

VENDO CATRE FIERRO CON bronce moderno, dos plaza. Serrano 635.

DISCOS SANOS, MITAD VALOR, vendo. Cochrane 462. E 28

VENDO DE OCASION juegos de muebles nuevos de dormitorios, comedores y salas. Sazié 2450. 29—E

AUTOPIANO KINGSBURY 65 Y 88 notas, con rollos perfecto estado, regalo en $ 3,500. Santa Elena 1305. E-29

VICTROLA "VICTOR" Y PORTATIL, nueva, desde $ 160, vende, San Pablo 2215. F-5

DISCOS "VICTOR" Y OTRAS Marcas desde $ 4, vende San Pablo 2215. F-5.

PIANO DE ESTUDIO VENDO, BUENAS voces, $ 800 Chacabuco 79-A, casita F. 29-E.

MUEBLES, PIANOS, MENAJES, vendo y recibo a consignación. Casa Vergara. — Moneda 1467.

ALFOMBRAS, CORTINAJES, LIMPIA, tiñe. — Moneda 1467. Teléfono 2337. 28—E.

SE VENDE PIANO ALEMAN CUARTO cola chismayer. Tratar: Galvez 143 30—E.

OCASION: MUEBLES TODOS ESTILOS, alfombra Bruselas, juegos mimbre. Alameda 337. 1.o F

VENDO AMOBLADO COMEDOR estilo inglés, sin uso. S. Isabel 0122. 29-E

PIANO ALEMAN, PERFECTO ESTADO, vendo baratísimo por viaje. Gálvez 483.

CATRE BRONCE, 60; DOS FIERRO bronce, 70; cómoda mármol, 60; ropero, 60; estante libros, 40; seis sillas Viena negras, 50; seis cuero, 60; amobladito vestíbulo, 35; aparador, 60; trinche, 40; vitrina comedor, 60; rica cocina caldero cobre, 180; mesa grande, 20; redonda, caoba, 80; mesa juego americano, 25; treinta varillas bronce gruesas para escalera, 50. San Isidro 546.

CATRE CAOBA, DOS PLAZAS, RICO sommier, ocasión $ 120. Esperanza 555, casa 17.

AMOBLADO DORMITORIO TRES cuerpos, Luis XV; id. estilo inglés, mármol rosado $ 1,150; catres bronce, paragueros, comedores 350; guardaropas 120; mesas, colchones lana, desde 60; lavatorio desagües, cocina gas 130; calentadores y variedad muebles. Menajes vendo ocasión. Moneda 1467.

APARADOR, LUNA BISELADA, mármol, regalo $ 100. Maturana 1157.

VENDO MUEBLES DE DORMITORIO, catres, plantas útiles de casa. Rosario 993. E 30

REALIZO CATRE NUEVO. GARCIA Reyes 56.

VICTROLA VICTOR PORTATIL, con varios discos, vendo ocasión. Rogelio Ugarte 1435.

ESTUDIANTES, DENTISTAS OCASIÓN vendo mitad valor, sillón, máquina, instrumental. Lunes, Miércoles, Viernes 2-7. Marina Gaete 742.

VICTROLA MUEBLE, FLAMANTE, vendo ocasión. Maipú 955. E-29

COMPRO DISCOS USADOS. PAGO buen precio. San Pablo 2786. E-28

VENDO MESON Y ESTANTERIA mitad del costo. Delicias 2816. 1.o-F

OCASION: VENDO DORMITORIO estilo inglés, aparador, sillas, Delicias 2921. Hotel.

VICTROLA VENDE, PAGO MENSUAL. Avise domicilio, O. B. casilla 2635.

MUEBLES, SE VENDE JUEGO dormitorio aparador, sillas, catres, colchones. Avenida La Paz 271, casa 4. 29-E.

PIANO BUENAS VOCES, VENDO barato. Santo Domingo 592.

$ 70 CATRES MADERA, CON SOMMIER francés. Catedral 1872. E-29

PIANO ALEMAN TRIPLE ENCORDADURA vendo $ 1,900, ocasión. Ahumada 31.

PIANO ALEMAN ECKE CLAVIJERO bronce vendo facilidades pago.

OCUPACIONES OFRECEN

OFICINISTAS Y EMPLEADOS DE COMERCIO

SE NECESITA ESCRIBIENTE EN el Regimiento Tacna, 4.a Batería. 29—E.

NECESITO CABALLERO JOVEN, activo, posea conocimientos comerciales y corretaje. Presentarse únicamente 3 a 7. Delicias 2778.

SE NECESITA UN JOVEN QUE SEPA escribir a máquina. Bandera 127, altos, oficina N.o 4. E-28

SE NECESITA UN JOVEN ACTIVO que entienda en casimires, para que se dedique a confeccionar muestrarios y atender el despacho de pedidos. Dirigirse: a Rosas N.o 1260. E-28

PRENSISTA PEDAL COMPETENTE necesito. — Ricardo Santa Cruz 742. 29-E

RAYADOR Y MARJINADOR PARA máquina de pluma, necesito. Arturo Prat 1951. E 29

JOVEN 14 A 16 AÑOS ALGO PRACTICO almacén, necesitamos. Emporio García. San Diego 2172. 30-E. Franklin. 30-E.

ARTES MECANICAS

MECANICO PARA AUTOMOVILES Ford con buenas referencias, necesítase. Avenida Santa María 0180 (Pasado Plaza Italia). E-28

OFICIAL MECANICO, NECESITO. Francisco Bilbao 764, al llegar M. Montt. E-29

CARPINTEROS MUEBLISTAS

CARPINTEROS SEPAN HACER ataudes, necesito. San Diego 15. 28—E

SE NECESITA MUEBLISTAS competentes. San Francisco 964. E-29

NECESITO MUEBLISTAS CON HERRAMIENTAS. Benavente 450. 29-E

EMBALADOR CARPINTERO Para muebles necesito. Castro 711.

NECESITO BUENOS CARPINTEROS mueblistas. Carmen 1982.

CARPINTEROS MUEBLISTAS NECESITO, Alonso Ovalle 1029. 29 E

CARPINTERO CONTRATISTA NECESITO. Delicias 845. 29-E

NECESITO CARPINTEROS A TRATO colocación puertas. Av. Lyon, esquina Santa Margarita.

CARPINTERO MUEBLISTA NECESITO. Maturana 526. E-29

MUEBLISTA COMPETENTE, NECESITO. San Francisco 122. E-30

CARPINTEROS CARROCEROS, maestros y oficiales necesito. Catedral 2832.

CONSTRUCCIONES

NECESITO ALBAÑIL, ROMERO 2730.

CANTERO NECESITO. MATUCANA 215.

NECESITO DOS OFICIALES ENTABLADORES. Maestranza 892. E-29

REBOCADOR Y ENLUCIDOR NECESITO. San Francisco, Bío-Bío.

CHAUFFEURS

CHAUFFEUR PARA FORD O DODGE se necesita uno que tenga certificados que acrediten su competencia, honradez y sobriedad.— Weir y Co., Estado 398, Santiago. 28-E.

HOJALATEROS Y GASFITERS

NECESITO OFICIAL GASFITER que sepa electricidad, recomendado. Nataniel 40. E 28

NECESITO HOJALATERO PARA trabajo de banco. Moneda 1450.

NIÑOS

NIÑO DE 16 A 18 AÑOS PARA EL aseo, con buenas recomendaciones, se necesita. "La Colmena", Estado 47. E-28

NIÑOS CON BUENAS REFERENCIAS se necesitan para mandados. San Francisco 224. E 28

NIÑO 15 años PARA MOZO, BIEN recomendado, necesita Botica Gómez. Catedral 2201. 29 E

NECESITO NIÑO PARA MANDADOS. 21 de Mayo 680.

NIÑO APRENDIZ JOYERO NECESITO. Agustinas 1403.

NIÑO QUE SEPA LEER Y ESCRIBIR necesito. Botica. Delicias 2593. Tratar: solo de 10 a 12.

MUCHACHO ASEADO PARA LUSTRÍN calzado necesito por meses. San Diego 1190.

MUCHACHO RECOMENDADO PARA repartidor, necesito, cigarrería. Nueva York 60.

MOZOS

NECESITO MOZOS FORNIDOS Y limpios. Pago buen sueldo pero exijo honradez sin tacha. Dirigirse a Rosas 1260. E-30

NECESITO MOZOS DE COMEDOR y niño aseo. Brasil 215.

MOZO PARA NOCHERO, PUERTAS adentro, necesito. Hotel Hispano-Americano. San Diego 142.

NECESITO MOZO COMEDOR Y aseo con buenas recomendaciones. — Ñuñoa, Irarrázaval 3300.

MOZOS COMEDOR HOTEL SEPAN su oficio para Cartagena, necesito. Franklin 975.

SE NECESITA MOZO PATIO. SAVOY Hotel.

PELUQUEROS

PELUQUERO CON HERRAMIENTAS necesito urgente, buen sueldo, de

PRONTO:
CIGARRILLOS
ARROZ Y TRIGO
El Moro
20 CENTAVOS

PELUQUERO NECESITA "PELUQUERÍA Sánchez". San Diego 1266. 28-E

NECESITO PELUQUERO. FRANKLIN 831. 29-E

NECESITO PELUQUERO. FRANKLIN 1020. 28-E.

PELUQUERO COMPETENTE NECESITO. San Pablo 2388. 28-F

NECESITO PELUQUERO, PREFIERO de edad. A. Barroso N.o 374. E-30

PELUQUERO NECESITA LA RIOJANA. Delicias 3407.

PELUQUERO COMPETENTE NECESITO. Delicias 2791.

PELUQUERO NECESITO, BASCUÑÁN Guerrero 542.

NECESITO PELUQUERO. PRAT 1104. 29-E.

PELUQUERO COMPETENTE NECESITO, prefiero Belisario Carrasco. Castro 323.

SE NECESITA UN PELUQUERO. Peluquería Española. San Pablo 1051.

ZAPATEROS

ZAPATERO COMPOSTURERO NECESITO. Toesca 2938. 28-E.

CORTADOR SUELA, COMPETENTE necesito. Fábrica Calzado, Irarrázaval 707. 29-E

TAQUERO SEPA LUIS XV y CUBANO necesito. Andes 2714. E-29

BUENOS ZAPATEROS PLANTILLEROS, necesito. Castro 591.

VARIOS

NECESITO TONELERO CON HE- E-29

CABALLERIZO HERRADOR competente, necesito. San Diego 15.

CABALLERIZO HERRADOR, ENTENDIDO, necesito. Subercaseaux 1631, con recomendaciones. 29—E.

AYUDANTE DE MESON NECESITO, recomendado. Merced 888.

RONDIN NOCTURNO, DE 40 A 50 años, casado, sin familia, con buenos informes necesito, pago cinco pesos diarios, casa y sarmiento. Viña Prat, paradero 12, carros a Lo Ovalle. 29_E

CHOFER SE OFRECE PARA CAMIÓN-góndola o coche Ford, sin pretensiones de sueldo. Escribir a I. Mathen. Ricardo Santa Cruz 729

DOS CARRETELEROS, NECESITO, Chiloé 1926. 28—E

AYUDANTES PASTELEROS QUE entiendan el oficio, se necesitan. San Francisco 256. E 28

MATRIMONIO PARA EL CAMPO cerca capital, recomendaciones Victorino Lastarria 137. E 29

PIDA EMPLEADOS A VENEGAS Salas. — Plazuela Santo Domingo.

SE NECESITA SERENO ESPAÑOL con recomendaciones. Molina 77.

NECESITO MAYORDOMO COMPETENTE para panadería, con buena recomendación. San Diego 2126.

NECESITO REPARTIDOR CARNICERÍA. Alameda 1829. E-28

NECESITO SALFARERO. ROSARIO 1070. E-21

NECESITO TONELEROS POBLACIÓN Maestranza. — San Luis 1572.

PREPARE SUS EXAMENES, aprenda comercio donde Venegas Salas. — Plazuela Santo Domingo.

NECESITO PICADOR LEÑA. TRATAR: calle Infante N.o 1437.

CABALLERIZO HERRADOR CON poca familia, buenos certificados competencia y conducta, necesita Chacra La Pirámide, carros San Bernardo, Paradero 12. 29 E

APRENDICES NECESITANSE PARA fábrica de carteras. San Diego 263. 30-E

APRENDICES PARA TRABAJO fácil, necesito. Vergara 453.

MAESTRO PASTELERO COMPETENTE necesito. Carmen 91.

NECESITASE MAESTRO VELERO, Bandera 650. 29_E

NECESITO BUENOS ENMASILLADORES de piso . Tratar Santa Rosa N.o 1176. 29-E

NECESITO JABONERO, AVENIDA Central 175, Población París.

NECESITO TONELERO. CALLE JOFRÉ 16. E-29

COPERO SE NECESITA. MERCED 838.

NECESITO CORTADOR DE TAPAS coronas. Fábrica de Tapas Coronas. Ibáñez 211. E-29

TALABARTERO OBRA NEGRA competente y uno obra blanca necesito. Brasil 29.

RUEDEROS COMPETENTES NECESITO. General Velásquez N.o 27-A.

NECESITO PICADORES DE LEÑAS, Dolores 302. 29 E

NECESITO 10 CARRETONEROS con carnet y matrícula. Delicias 3484.

BUEN REPARTIDOR NECESITO. Av. Matta 1460.

TALLADOR COMPETENTE NECESITO, San Diego 1065.

DACTILOGRAFAS Y OFICINISTAS

CAJERA PRACTICA Y DE BUENA presencia necesítase. Inútil presentarse sin certificados que acrediten su competencia. Puente 577. De 8 a 9 A. M.

SEÑORITA BUENA PRESENCIA. que sea competente para atender pastelería, necesito. Presentarse de

APARADORAS

APARADORAS DOBLADORAS, LIjador tacos necesítase. Las Quintas 546. E-29

NECESITO BUENA DESCARNADOra en calzado. Moneda 2770 28—E

APARADORAS NECESITA FABRIca de calzado. Arturo Prat 1524. 28-E

TAXI

COSTURERAS

NECESITO BUENA AYUDANTA vestonera. Borja 185. E-28

AYUDANTA VESTONERA Y COMposturera, necesito. Miraflores 150.

SE PRECISAN MODISTAS PARA abrigos de señora. Eleuterio Ramírez 1145. Altos. E 28

NECESITO AYUDANTA SASTRE. Domínica 368. E-28

NECESITO BUENAS AYUDANTAS vestoneras. Constitución 151. E-29

COSTURERAS PARA TAPICERIA necesítanse. — Compañía 1433.

VENDO UNA PENSION EXPLENdida. Tratar: San Pablo 3427.

NECESITO OPERARIAS EN FANtasía y sastre para señora. — Mosqueto 419. 30—E.

BUENA PREPARADORA DE sombreros necesítase. San Pablo 2571.

COSTURERA NECESITA MODAS Covadonga 32.

AYUDANTA SASTRE ADELANTAda necesita, Bulnes 268, casa 5.

NECESITO COSTURERAS PRACticas en tejidos. Maule 1075. 29-E.

NECESITO COSTURERAS COMPEtente en trajes señoras. Castro 459.

AYUDANTA DE VESTONERO NEcesito. San Diego 287, altos.

LAVANDERAS

APLANCHADORAS COMPETENtes doblez necesita Lavandería. — Maipú 419. E-28

NECESITASE LAVANDERA, BUEnas recomendaciones. Catedral 1249.

SE NECESITAN LAVANDERAS. Carmen 42. E-28

LAVANDERA DOS DIAS POR SEmana, necesito. Nataniel 118. E-29

NECESITO LAVANDERAS. ROSAS 1326.

EMPLEADAS DE MANO

NECESITO NIÑA PARA LA MANO. San Diego 103. 28—E

EMPLEADA PARA AYUDAR QUEhaceres de casa, se necesita. Se prefiere extranjera. Vergara 541.

EMPLEADA TRABAJADORA PAra ayudanta necesito, sueldo $ 60. San Diego 569. 28-E

NECESITO EMPLEADA PARA LAS piezas y ayudar quehaceres, con informes. San Diego 1349. 28-E

NECESITO NIÑA PARA COMEDOR, muy competente. San Luis 333 (Los Leones). E-28

EMPLEADA PARA LAS PIEZAS necesito. Delicias 1583. 29-E

NECESITO NIÑA JOVEN PARA las mesas, Eyzaguirre 1074.

EMPLEADA PARA LA MANO, necesito. Serano 356. E 30

NECESITASE EMPLEADA PARA las piezas. Hotel "Año Nuevo", San Diego 1953.

NECESITO NIÑA PARA LAS MEsas, sepa algo cocinar. Pensión Morandé 887.

NECESITO EMPLEADA DE MANO. Puente 508. E-29

NIÑERAS

NIÑERA PARA CUIDAR NIÑITA de dos años se necesita en Catedral 2444. 29—E.

NIÑA SERIA DECENTE NECESITO y niñita para una persona buen sueldo. Diez de Julio 729. 28-E

NIÑERA CON RECOMENDACIOnes, sin pretensiones, se necesita Maestranza 234. Presentarse de 7 a 9 A. M. y de 7 a 9 P. M. 29 E

NIÑERA COMPETENTE CON INformes, necesito. García Reyes 349.

EMPLEADA PARA CUIDAR NIños, recomendada, necesito. Santa Rosa 476.

COCINERAS

AYUDANTAS COCINA, NIÑA DEcente ayudar servicio, necesito. Mercado Central, puestos cocina número 8, entrando por 21 de Mayo.

NECESITO AYUDANTA COCINA, pensión Los Copihues. San Pablo N.o 3227. 28-E.

COCINERA CON RECOMENDACIOnes, necesito. Buen sueldo. Catedral 2219. E-28

COCINERA JOVEN, HONRADA, para dos personas, necesito. Vergara 681. 28—E

COCINERA RECOMENDADA NEcesito. Recoleta 948. E-28

NECESITO COCINERA O COCINEro. Camilo Henríquez 634. Casa de cena. 28—E

COCINERA Y EMPLEADA Mano, necesito. Buen sueldo. Avenida Manuel Montt 1006. Toma: autobús Bilbao en Plaza Italia. Devuelvo pasaje. E 28

COCINERA CON RECOMENDAciones, necesito. Catedral 2429.

NECESITO COCINERA PUERTAS adentro. Aldunate 1402. 28-E

COCINERA COMPETENTE, RECOmendada, necesito. — Santo Domingo 2177. 29—E.

PRONTO:
CIGARRILLOS
ARROZ Y TRIGO
El Moro
20 CENTAVOS

COCINERA JOVEN NECESITO. — Sevilla 1231. E-28

COSTURERA CON BUENAS RECOmendaciones se ofrece a casa particular. — Nataniel 756.

SEÑORA EXTRANJERA NECESIta cocinera regular edad, muy limpia y con muy buenos informes. Pasaje Matte 42.

COCINERA RECOMENDADA Y SIN niños necesito. Lira 461. 29-E

NECESITO MAESTRA DE COCIna, Hotel Cartagena. Tratar: San Pablo 1259.

COCINERA NECESITASE. SERRAno 647. 29-E

COCINERA Y NIÑA DE MANO REcomendadas se necesitan para poca familia. Marcoleta 539. 29-E

COCINERA Y SIRVIENTA NECEsito, de mano para poca familia. Maipú 539. 29-E

COCINERA SE NECESITA. VILLAvicencio 315. E-29

NIÑA PARA LA COCINA NECESIto, Recoleta esquina Avenida Chile. Restaurant. E-29

BUENA COCINERA Y NIÑERA DE respeto se necesita. Arturo Prat 1551. E 29

COCINERA NECESITO CON BUEnos informes. Compañía 2411. E-29

NIÑA ASEADA ENTIENDA ALGO cocina necesito llevar al Norte. Sueldo: $ 80. Presentarse: 12 a 2 en Catedral 1287. 29-E

NECESITO COCINERA SIN NIÑO, tres personas. Brasil 540. E-29

EMPLEADA PARA LA COCINA, dos personas, necesito. Tratar: Gay 2751, de 1 a 3. E-31

COCINERA Y MOZO NECESITO, prefiero matrimonio campesino. Av. Central N.o 15, Subercaseaux.

TAXI

NECESITO AYUDANTA DE COcina y niña para el servicio, pago buen sueldo. San Pablo 3375. "La Castellana". E-30

NECESITO COCINERAS $ 50, $ 80. Libertad 543.

NECESITO BUENA AYUDANTA cocina para segunda, puertas adentro, sueldo $ 60. Pensión Española. Brasil 79. 29-E

COCINERA PARA RESTAURANT necesito buen sueldo, Blanco Encalada 2095. 29 E

NECESITO COCINERA MUY COMpetente puertas adentro. San Francisco 983. 29-E.

COCINERA NECESITO. PENSION Morandé 887. Sea competente.

VARIOS

MUJERES AGILES NECESITA LA Fábrica de Conservas de Santa Inés Nos. Casa, comida y buenos sueldos. 28-E

MUCHACHITA NECESITO PARA matrimonio solo, poco servicio. Andrés Bello 261. 28-En.

MUCHACHITA AYUDAR QUEHAceres de casa. Bilbao 70, cerca Alameda. E-28

NECESITO SEÑORA PARA DIRIgir casa de hombre solo. Dispone de mozo y ayudanta. Prefiero extranjera, 9 a 10 A. M. Teatinos 354. 29—E.

MUCHACHA PARA AYUDAR A los quehaceres de casa. Calle Cuevas 1327. 28—E.

SE NECESITA COUPLETISTA Y pianista. Independencia 473. 29—E

MUCHACHA NECESITO PARA SERvicio, casa poca familia. García Reyes 523. E 28

NECESITO NIÑA PARA PULIR JOyas, con recomendación. Merced 882, 3.er piso. E-28

AMA DE LECHE SE NECESITA EN Botica Central, Avenida Irarrázaval esquina Avenida Septiembre, Ñuñoa. 30—E.

SEÑORITAS, JOVENES, NECESITA Venegas Salas. — Plazuela Santo Domingo.

MUCHACHA INDEPENDIENTE, de 13 a 14 años, necesítase para ayudar quehaceres de casa. Brasil 413.

EMPLEADAS: MADRE E HIJA preciso. Rosas 1869.

NECESITO MUCHACHA PARA LA mano. Moneda 1158.

AMA SE NECESITA EN SANTA Isabel 551, buen sueldo. 31-E

EMPLEADA REGULAR EDAD Y con buenas recomendaciones necesita señora sola, ojalá que entienda un poco cocina. Moneda 629.

NECESITASE PERSONA CORRA con casa, atención niños grandes, entienda costuras. Avenida Salvador 2052.

NECESITO MUJER COBRADOR JOven y activa. Tratar San Diego 1420, de 2 a 3. E 29

SE PRECISA UNA SEÑORITA DE buena presencia para taller dental, mucha facilidad para aprender Prothése dental en poco tiempo. Calle Rosas 1189. E-31

SEÑORITA FARMACEUTICA NEcesita. Dirigirse: Casilla 651, Valparaíso. 1.o-F

EMPLEADA PARA LAS PIEZAS, necesítase. Sueldo $ 50. Huérfanos 2586.

EMPLEADA JOVEN PARA TODO servicio, con recomendaciones, necesita matrimonio extranjero. Presentarse de 10 a 12. Claras 639. E-30

EMPLEADA PIEZAS, DE EDAD, necesito. Huérfanos 1508.

AMA DE LECHE NECESITO, DE pocos meses. Carmen 638. E-30

NECESITO MUCHACHA AYUDE atender frutería. San Pablo 1620.

NIÑAS PARA LAS MESAS, COCInera, camarera, necesito. Restaurant Polo Sur. Plaza Almagro. E-29

CONTADORES

COMERCIANTES, INDUSTRIALES, antes aceptar servicios de Contador diríjase: Asociación Comerciantes (Sección Contaduría, Servicio económico). Estado 250, 4.o piso. 10-Feb.

CONTADOR FRANCES. BALANCES. Inventarios. Santiago, provincia. Casilla 319. 15—F.

OCUPACIONES
(Necesitan)

PERSONA DE PROVINCIA CON buenos certificados, solicita empleo en uno de los ramos: agricultura, minería, industrias o comercio. Comisiones de artículos, con exclusividad. San Francisco 1210. E 29

SE OFRECE MATRIMONIO PARA cuidar casa, teléfono N.o 157, Yungay. 28—E.

BODEGUERO ENOLOGO FRANCES se ofrece para bodega importante.— Eleuterio Ramírez 650. 30—E.

MOLINERA PRIMERO EXTRANjero con inmejorables referencias de seriedad competencia y honorabilidad se ofrece cartas al encargalo: Olegario Zamora Lecheros 160, Valparaíso. 29—E.

OFREZCOME A HOTELES PARA piezas, aquí o fuera. Parque Forestal 284. 29-E

SERVIDUMBRE RECOMENDADA ofrece Agencia Española, Diez de Julio 166. E 31

OFRECESE CHAUFFEUR CON buenas recomendaciones, maneja toda marca para acá o fuera Santiago. San Pablo 2031, casita B.

JOVEN ESPAÑOL DESEA OCUPAción en abarrotes, con buenas recomendaciones, aquí o fuera de Santiago. Alameda 2895. 29 E

OBJETOS PERDIDOS

SE DARA UNA BUENA GRATIFIcación al que devuelva una cartera con monograma. Alonso Ovalle 743. 28—E.

HABIENDOSE PERDIDO EL DIA 26 de 5 a 6 P. M. una cruz de brillantes con perlas, en la calle Victorino Lastarria o carro Catedral, ruégase devolverla en Irarrázaval 2087. Se dará buena gratificación.

PRETAMOS DE DINERO

DINERO AL MAS BAJO INTERES facilito sobre hipotecas. Anticipo fondos para cancelar deudas. Arreglo títulos. Comisión módica. Julio Pellisier. Morandé 283. E 28

PRESTO 2,000, 5,000 HASTA 50,000 Libertad 10. 29-E

NECESITO SOCIO COMANDITArio, con treinta mil pesos, para que se haga cargo de una Barraca y Fábrica de Muebles, Sillas, capital más de cien mil pesos. Chacabuco 26.

SOCIO, SOCIA CON $ 1,500 NECEsito para instalar pastelería, escribir Correo 3.—E. M. S. 29-E.

PROFESIONALES

ZURCIDOS INVISIBLES, NOTABLE zurcidor japonés. Especialista único, especialidad en viraduras, transformaciones. Son perfectas. San Diego 228. Teléfono Inglés 667. Feb.—14

CONDOR 1158, CASA ANTIGUA única especialista zurcidos invisibles jerseys, viraduras, hechuras, transformaciones garantidas. Feb.-20

TAXI

LAVA COLCHAS, DOS PESOS cortinas, dos pesos. Casa particular. Detalles: Ejército 390. 28-E

JUICIOS CRIMINALES, POSESIOnes efectivas, y otras tramitaciones, atiende diariamente durante el feriado legal, el abogado Jaramillo Arteaga, anticipando fondos según convenio. Consultas gratuitas. Huérfanos 1223, oficina 7. (Frente Caja de Crédito Hipotecario). 11—F

ZURCIDOS INVISIBLES, NOTABLE zurcidor japonés. Especialista único especialidad en viraduras, transformaciones. Son perfectas. San Diego 228. Teléfono Inglés 667. M 3

CONSTRUCTOR, JOSE CAZORLER M., llegado del Norte se ofrece a disposición de los señores arquitectos, construcciones en general. Teatinos 254, piso 4.o, oficina 48. E-29

TECNICO EN CONSTRUCCION extranjero, Acepta empleo en oficina técnica del ramo o mayordomo de obras. Dirigirse por carta a J. A. G. Bellavista 0902. 28_E

FARMACEUTICA COMPETENTE ofrélese. Dirigirse: A. M. C., Correo Central. 5—F.

PLANOS, PRESUPUESTOS REFACciones, hace. — Andes 3339.

ATIENDO CUALQUIER INSINUAción que se me haga por técnico entendido en alguna industria de buena utilidad y porvenir a fin de instalarla principiando en pequeña escala. Escribir a Casilla 6011.

CONSTRUCTOR JOSE CAZORLA M., llegado del norte se ofrece a disposición de los señores arquitectos, construcciones en general. Teatinos 254, piso 4.o, Oficina 48.

PROPUESTAS

PROPUESTAS PUBLICAS. — LAS propuestas solicitadas para proveer a la Imprenta del Ministerio de Guerra de diversos materiales para su servicio, se abrirán en la Subsecretaría del Ministerio, el Sábado 31 de Enero a las 9 A. M. —El Administrador.

PROPIEDADES

VENDO SITIO CERRADO. ARAUco esquina Pedro Montt. Tratar en la esquina. E-31

COMPRO DE OCASION CASA-QUINta hasta $ 35,000, sectores oriente, Vicuña Mackenna. Dirigirse personalmente, sin agentes comisionistas a Melchor Concha y Toro N.o 10. 28-E

COMPRO SITIO O CASA ANTIGUA central. San Diego 1242. 28-E

SE VENDE UNA PROPIEDAD EN Germán Riesco N.o 4423. Tratar en la misma casa. 28-E

VENDESE PROPIEDAD RENTA, por no poderla atender su dueño, compuesta cuatro casas recién edificadas. Avenida Seminario 390, a 398. Tratar: Catedral 1732. E-28

$ 3,000 REGALO SITIO ESQUINA terminar calle Bulnes. Población O'Higgins. Calle Paz 510. 28-En.

REMATE DEL MENAJE DE CASA

DEL SEÑOR HERNAN KRAUSS EN SU CHALET

364 — SIGLO XX — 364

PIE DEL CERRO SAN CRISTOBAL

Mañana Jueves, a las 2 P. M.

Por cambio de residencia

HAY

SALON.— Piano vertical BARCKOL 3 pedales, Amoblado estilo inglés color caoba, curvo, tapiz moaré de seda verde nilo. Mesa de centro con marquetería, Figuras bronce y porcelana biscuit, Cojines de seda, Adornos, Cortinajes de hilo, Cuadros al óleo, Delanteros Smyrna, Lámpara de bronce y cristal, etc.

ESCRITORIO.— Rico amoblado Chesterfield tapiz cuero marroquí, Mesa escritorio roble americano, cubierta cristal, Estantes murales para libros, Figuras de bronce, Choapinos, Utiles de escritorio, Figuras, Floreros, Pantalla seda, Cuadros al óleo, etc.

COMEDOR.— Amoblado importado de roble americano holandés con aparador de 3 cuerpos, 2 Trinches, Mesa de corredera, Mesa de servicio, Amoblado de asiento con un sofá, 2 sillones y 6 sillas, Carpeta de felpa de seda, Servicio mesa loza inglesa, Cristalería, Cuchillería, Plaquées, Fruteros, Heladera, Mantelería, Jardineras de roble americano, Lámpara de pantalla de roble americano, Grabados, etc.

DORMITORIO N.o 1.— Lindo amoblado estilo inglés color caoba con ropero de 3 cuerpos, cómoda Chifonier, Toilette y 2 veladores con mármoles rosados, lunas biseladas, Catres de bronce redondos con sommiers, Servicio lavatorio porcelana Limoges, Chaisslong, Cortinajes, Visillos de hilo, Delanteros, Espejo marco laqué, etc.

DORMITORIO N.o 2.— Amoblado Lingue color natural, con mármoles rosados y lunas biseladas con ropero de 3 cuerpos, peinador, Chifonier escritorio y 2 veladores, Catre al laque con bronce y sommiers, Sobrecamas, Mesa de centro tallada, Sillas, Servicio lavatorio, Botiquín, Botellas velador, Pantalla seda, Delanteros, Adornos, etc.

DORMITORIO NIÑA.— Amoblado al laqué con ropero de un cuerpo, Peinador, Cómoda, Escritorio, Velador y 2 sillas, Catre al laqué con sommiers, Utiles de toilette, Muebles de asiento, Pantalla de seda, etc.

HALL.— Amoblado de roble americano, Mesa de centro roble americano, VICTROLA mueble de roble americano con escogida colección de discos, Jardineras, Plantas finas, Sombrerera de roble. Espejo marco roble, Delanteros, Cuadros al óleo, etc.

VARIOS.— Tina de fierro enlozado, Calentador a gas, Guardarropas, Roperos, Cómodas, Mesas de centro, Cocina gas con horno y caldero, Gran lavaplatos importado, esmaltado, con 4 llaves, Estantes para cocina, Batería de fierro marrón y aluminiums, Utiles de cocina, etc., etc. Y demás a la vista hoy de 2 a 6 P. M.

VICTOR ARAYA L.
Martillero de Hacienda.

SE ARRIENDA O SE VENDE ESTA PROPIEDAD.

"El Tattersall"

En la FERIA que se efectuará

HOY MIERCOLES 28 DE ENERO,

entre otros lotes de ganado se rematarán:
NOVILLOS, VACAS y BUEYES gordos llegados de diferentes procedencias, de General Cruz y Mulchén.
CABALLARES de montura, tiro y arado.
OVEJUNOS GORDOS y para engorda.

EL GERENTE.

COMPRO CASA HASTA $ 20,000, sin agentes. Escribir: Benavente 450. 29-E

CITE RECIEN CONSTRUIDA CONSta de 20 casas ubicada en barrio populoso, renta inmejorable. Casilla 3331. Mamicio Eltey. 1.oF.

VENDO CASA BILBAO 67. VERLA y tratar de 2 a 5. E-29

VENDO PROPIEDAD CONSTRUCción antigua. San Ignacio N.o 1256. Tratar con T. Cerpa, Santo Domingo 2855. 2—F.

2.300, VENDO HERMOSO SITIO con casita, por viaje urjente.— Santa Elena 1537.

VENDO CASA DOS PISOS. TRATAR misma casa. — Madrid 1486. 2—F.

2.900. VENDO PENSION ACREDItada central. — Colon 1219. 29—E.

$ 150,000 VENDO PROPIEDAD ESquina, dos pisos, calle Catedral. Ramón Fuentealba. Bandera 552. E-29

$ 100,000 VALPARAISO, Avenida Francia, cerca cerro, 800 metros cuadrados, tres casitas que producen $ 1.40 anuales. Debe $ 35.000. Vendo o permuto por fundo o quinta en Cartagena, Malloco, Talagante o Peñaflor. Labarca. Bandera 345.

COMPRO TRES CASAS BARRIO Estación Alameda, de quince a veinte mil pesos. Casilla 4521.

$ 80,000 VENDO COMODA CASA, Santa Rosa 933. Tiene salón con parquet, escritorio, comedor, galería, cuatro dormitorios, pieza de baño, cocina moderna, despensa, pieza servidumbre, gallinero y galpón. Dos patios grandes, el primero embaldosado y jardín; el segundo tiene parrón y árboles frutales. El frente estucado y techo zinc recién colocado. Luz eléctrica y gas. Superficie m|m. 520 metros cuadrados. E-29

RADIOTELEFONIA

AUDIONES CONDENSADORES, Reóstatos, bases, receptores, baterías, pilas, altor-parlantes, teléfonos, accesorios varios, biógrafos, máquinas precisión. Todo a precios ocasión. — Radio Stock. 10-Feb.

RADIOSTOCK, NEW-YORK 15, anticipa dinero por consignación, compra, vende, remate, permuta aparatos, accesorios radiotelefonía, artículos científicos y precisión en general. 6- Febrero

ROPA HECHA

ROPERIA "LA CANTABRICA" ESmeralda 863, ofrece precios de costo ternos, trajes de niños, todas edades. Sobretodos abrigadores, casimires extranjeros, cortes de moda, paletoes, pantalones. Todo desinfectado N|O

ROPERIA LA VEGA, ANDRES BEllo 964, ofrece en baratura ternos ambos, paletoes, pantalones, sombreros, calzado. Todo desinfectado. N|O.

ROPERIA ANDRES BELLO NUMEro 601, esquina Recoleta, ofrece ternos, paletoes, ambos, pantalones, ternos de niños, sombreros, calzado, precios baratísimos; todo desinfectado. N|O

LA CASA VERDE REALIZA TERnos, ambos, paletoes, botines, sombreros, facilidades de pago. Sección especial de abrigos y ternos flamantes, corte de moda. Esmeralda 8617. Al llegar a San Antonio. N|O.

VERANEO

GRAN HOTEL LAS CRUCES, DIrigirse Luis Figueroa. Cartagena, Las Cruces. 29-E

CARTAGENA, PARIS, HOTEL PLAya Chica. Establecimiento de primer orden. Precios módicos. Garage. Teléfono 24. E 29

ZURCIDOS INVISIBLES, VIRADUras trajes de señora ternos sobretodos. Merced 759. E-28

PICHILEMU, HOTEL MIRAMAR.— El hotel más cercano de la playa ofrece a su distinguida clientela, todas comodidades y precios módicos.—Guillermo Larenas. 30-E.

EN SAN BERNARDO A UNA CUAdra de la plaza, casa higiénica amoblada, por canon muy moderado, se arrienda por temporada de verano. Tratar: "La Nación", sección avisos.—R. Correa. 28-E.

CARTAGENA, PLAYA CHICA, CHAlecito contiguo al Hotel Parque, se arrienda amoblado. Tratar Cartagena. Hotel Parque. F 3

CARTAGENA. — EN PLENA Playa chica, familia italiana arrienda piezas con excelente comida, precios módicos. Casa Aspillaga, Cartagena o Merced 384. E-30

CASA QUINTA AMOBLADA, COmoda y confortable, se arrienda hasta el 1.o de Mayo, en Pedro de Valdivia 706. Tratar ahí mismo, de 2 a 5 P. M. 29 E

ARRIENDASE EN CARTAGENA casa dos piezas, temporada, datos Bascuñán 230.

TAXI

Remate de prendas de plazo vencido

Hoy Miércoles 23 de Enero, a las 9 A. M., el martillero señor Sáez, rematará en la **Casa de Préstamos "EL UNIVERSAL", calle Garland N.o 4,** las prendas no rescatadas y comprendidas entre los números 63,567 a 71,485.

Hay: Ternos, vestidos, calzado, ponchos, joyas rebozos, muebles, maletas, etc.

Hoy Miércoles 23 de Enero, a las 10 A. M., el martillero señor Aldunate, rematará en la **Casa de Préstamos "LAS DOS ESTRELLAS", calle Manuel Montt N.o 2892,** las prendas no rescatadas y comprendidas entre los números 50,524 a 52,961 y 20,503 a 21361.

Hay: Ternos, calzado, muebles, ponchos, máquinas coser, joyas, manteles, etc.

Hoy Miércoles 23 de Enero, a las 11 A. M., el martillero señor Echeverría, rematará en la **Casa de Préstamos "LA SANTA JUANA", calle San Borja No 171, las prendas** no rescatadas y comprendidas entre los números 37,566 a 45,066.

Hay: Máquinas coser, sillas montar, maletas, joyas, ternos, vestidos, etc.

Hoy Miércoles 23 de Enero, a las 2 P. M., el martillero señor Eyzaguirre, rematará en la Casa de **Préstamos "LA VALPARAISO", calle Maestranza N-o 392,** las prendas no rescatadas y comprendidas entre los números 21,764 a 22,597 y 94,796 a 95,505.

Hay: Máquinas coser, catres, ropa interior y de acma, ternos, calzado, etc.

Hoy Miércoles 23 de Enero, a las 4 P. M., el martillero señor Echeverría, rematará en la **Casa de Préstamos "LA SAN MARTIN", calle Maestranza N.o 701,** las prendas no rescatadas y comprendidas entre los números 28.132 a 30.457.

GRAN REMATE

DE LAS EXISTENCIAS, SALDOS DE MERCADERIAS E INSTALACIONES Y AUTOMOVIL SCRIPP BOOTH CARROCERIA TURISMO

DE LA

CASA Sto DOMINGO

1063 — CATEDRAL — 1063

HOY MIERCOLES DE 9.30 A 12

Y DE 2 ADELANTE

— : Por conclusion total de negocio : —

HAY

SALDOS de artículos de paquetería en medias, calcetines, cintas de seda, huinchas, galones, maletines, trabas para el pelo, horquillas, esterillas para sombreros, cordones, letras de marcar ropa, cuellos, lentejuelas, broches de presión, **gran partida de botones de fantasía,** adornos bordados, confecciones para señoras, pieles en cueros de Skungs, Petit Gris, Astracán, etc.

Artículos de menaje, juguetería, objetos de fantaís para regalos, bomboneras, flores, servicio de tocador, juegos de salón etc.

Puntillas de goma para señora en todos los números. Un gran lote de seda en madejas, deflocada y torcida, 200 piezas satín fino en variedad de colores, etc.

Artículos de tapicería, stores de punto y gasa, cortinas, cojines, aspillera, cáñamazo, alfombras imitación Smyrna, la bronce, adornos de bronce; hule para mesa, lana para hacer alfombras, etc., etc.

Bustos de cera para exhibiciones, artículos niquelados, rótulos con letras de porcelana en relieve, muestrarios ,etc.

Máquina completa para forrar botones con todos sus útiles y accesorios. Gran máquina eléctrica para recorrer pisos. Máquina de coser Singer de pie y mano. Máquinas plisadoras, encarrujadoras, cortadora de muestras, prensa para imprimir carteles con sus tipos y accesorios; máquina orilladora, ojetilladora. Reflector eléctrico de réclame, etc., etc.

INSTALACIONES.— Estantería con casilleros y cajonería, mostradores, mesones, vitrinas, espejos lunas lisas y biseladas, cristales; mueble caja con rejilla de bronce, maniquíes, focos eléctricos; mamparas, vitrinas de calle con interior de espejos y cristales. Grandes lotes de leña, etc., etc.

Una Caja Registradora National eléctrica, último modelo, mueble color caoba.

Un automóvil Scripp Booth carrocería turismo, 4 cilindros en perfecto estado

y demás a la vista hoy Martes de 2 a 6 P. M.

VICTOR ARAYA L.

Martillero de Hacienda.

NOTA.—Se exigirá garantía debiendo, todo comprador, retirar sus compras antes del Sábado 31. Por entrega forzosa del local.

REMATE DEL MENAJE DE CASA

DEL DOCTOR DON ARSENIO POUPIN

(POR AUSENTARSE A PUERTO MONTT)

El Jueves 29 de 10½ a 12 y 2½ adelante

3124.— Irarrázaval próximo a Av. Macul

Carros línea 3 y 23 de Ñuñoa

—: HAY :—

SALON.— Piano vertical "Butner". Lamparita eléctrica, alfombra cortada, 1 sofá, 2 sillones y 6 sillas tapiz lana, mesita centro dorada y 2 pedestales id., 2 cortinas de felpa, **lindo biombo se da bordado, 4 bonitos cuadros al óleo, Victrola de viaje, discos, gran espejo Luis XV** y consolas doradas, 2 jarroncitos chinos, 1 lámpara pie de mármol y varios cojines.

ESCRITORIO.— Pantalla eléctrica, alfombra, escritorio Ministro, tallado, gran Estante abierto y otro id. cerrado, 1 sofá, 2 sillones y 6 sillas, tapiz cuero; máquina escribir, sillón de balance, **Rica caja de fierro contra incendios,** tintero de bronce y útiles de escritorio, lindo grabado, jarrón bronce, varios libros y pedestales de níquel.

COMEDOR.—Lámpara eléctrica, petates. **Amoblado estilo inglés Color natural incrustado, de:** 1 aparador con cristales y vitrinas, 1 trinche y 1 vitrina, mesa correderas, y 12 sillas tapiz cuero, carpeta mesa, manteles y servilletas, 2 servicios de loza, cristalería, **Cuchillería de plaqué fino,** y otra de alpaca, servicio de té, bandeja, alcusas, heladeras y paneras de plaqué, pedestales, cuadros, rico reloj de campana.

HALL.— Mueble vestíbulo de roble americano, con espejo. Jardineras de roble y caoba, amoblado misión tapiz cuero, mesa centro, cuadros y plantas. **Un automóvil "Miniatura".**

1.er DORMITORIO.— Pantalla eléctrica, alfombras, **gran amoblado estilo inglés de:** 2 veladores, cómoda alta con espejo, 1 toilett, 1 ropero de 3 cuerpos, con espejos, lunas cortadas, y 1 mesa centro, amoblado, asiento estilo inglés, tapiz seda; **2 bonitos catres de bronce modernos de plaza y media. 2 ricos colchones de lana,** servicios lavatorios, 2 sobrecamas, almohadas, almohadones.

OTROS DORMITORIOS.— Pantallas y lámparas eléctricas, alfombras de una pieza. **Un amoblado estilo inglés color caoba, con ropero con espejo de 2 cuerpos,** 2 id. con roperos de un cuerpo, y al laqué, color natural, catres de bronce modernos, recipientes, pañeras de lana, frazadas, servicios lavatorios, recipientes, 1 peinador suelto, mármol y espejo, 1 chifonier y 1 cómoda con mármol.

VARIOS.— Tina Baño de fierro enlozado, 1 calentador a leña, **cocina inglesa económica y batería,** 1 estante, jaba para aves, casucha para perro, banco de carpintero y herramientas de jardín, 2 grandes bancos madera, 2 sillas inglesas de montar para hombre y señora, tina baño de zinc, un amoblado bambú y otro de Viena, máquina coser (Singer), 2 mesas arrimo de caoba, antigua, escritorio señora, plantas, **una gran partida de gallinas** y varios otros objetos.

A la vista, hoy de 2 a 6 1|2.

ENRIQUE MANDIOLA EASTMAN.
Martillero de Hacienda

Hay: Alhajas, ternos, vestidos, calzado, ponchos, muebles, manteles, etc.

El Jueves 29 de Enero, a las 9 A. M., el martillero señor Aldunate, rematará en la **Casa de Préstamos "EL GLOBITO", Avenida Matta N.o 1042,** las prendas no rescatadas y comprendidas entre los números 11,032 a 17,591.

Hay: Cortes de casimir, vestidos, ternos, calzado, alhajas, muebles, ponchos, etc.

El Jueves 29 de Enero, a las 10 A. M., el martillero señor Eyzaguirre, rematará en la **Casa de Préstamos "LA AFRICANA", calle San Diego N.o 802,** las prendas no rescatadas y comprendidas entre los números 97,920 a 0,872.

Hay: Catres, plaquées, manteles, cortinas, ternos, vestidos, calzado, etc.

El Jueves 29 de Enero, a las 2 P. M., el martillero señor Sáez rematará en la **Casa de Préstamos "LA MARAVILLA", calle San Diego N·o 1802,** las prendas no rescatadas y comprendidas entre los números 28,192 a 38,350.

Hay: Alhajas, maletas, muebles, ternos, cortes casimir, máquinas coser, etc.

El Jueves 29 de Enero a las 3 P. M., el martillero señor Aldunate, rematará en la **Casa de Préstamos "LA YUNGAY", calle San Pablo N.o 2602,** las prendas no rescatadas y comprendidas entre los números 88,366 a 91, 254 y 33,513 a

Hay: Máquinas coser, catres, calzado, muebles, joyas, ternos, ponchos, etc.

El Jueves 29 de Enero, a las P. M., el martillero señor Echeverría, rematará en la **Casa de Préstamos "EL SOL", calle San Diego N.o 1602,** las prendas no rescatadas y comprendidas entre los números 65,540 a 67,098 y 44,593 a

Hay: Cortinas, relojes, maletas, máquinas coser, casimir, etc.

Las prendas estarán a la vista desde dos horas antes del remate. PAGO AL CONTADO.

EL INSPECTOR